大公報

Ta-Kung-Pao
123 Connaught Road, C.
Hong Kong

督印人費彝民

中國人民郵政登記認為新聞紙類
廣東人民郵政管理局執照第十五號
第一萬九千六百四十二號
今日出紙兩張半
零售港幣壹毫
每月本港三元外埠七元

地址 香港干諾道中一二三號
經理部電話 四八〇三六
編輯部電話 四八〇四六
電報掛號8778
廣州辦事處 惠吉西路二號坊 電話：11605

干諾道中一二三號有利印務有限公司承印

我政府聲明支持阿拉伯人民
美如不立即撤軍必自食其果

【中國新聞社北京十七日電】國務院副總理兼外交部長陳毅，外交部副部長羅貴波、曾湧泉在十七日分別接見了各國駐華使節，就中國政府支持伊拉克共和國、反對美國侵略黎巴嫩的態度作了說明，請他們轉達本國政府。

【新華社北京十六日電】中華人民共和國政府關於反對美國武裝干涉黎巴嫩的聲明

一九五八年七月十六日

七月十五日，美國公然違反聯合國憲章的根本原則，在「保護美國僑民」和「保衛黎巴嫩主權」的藉口下，派遣武裝部隊在黎巴嫩登陸，對黎巴嫩內政進行武裝干涉。這是美國鎮壓阿拉伯人民的民族獨立運動和製造世界緊張局勢的一個極其嚴重的戰爭冒險行動。中華人民共和國政府和中國人民強烈地譴責和抗議美國的侵略行為。

美國和其他西方國家早就想對黎巴嫩進行武裝干涉，只是由於阿拉伯人民和世界愛好和平國家和人民的堅決反對而未能得逞。現在，由於伊拉克民族獨立運動的偉大勝利搖了殖民主義在中東的統治，惱怒而又驚慌的美國政府竟然冒天下之大不韙，悍然發動了對黎巴嫩的武裝干涉，並且企圖侵入約旦、威脅伊拉克共和國。美國這種侵略行動，不僅是對阿拉伯各國人民的狂妄挑釁，而且嚴重威脅着亞非和世界和平。所謂「保護僑民」和「保護黎巴嫩主權」的藉口，決不能掩飾美國赤裸裸的侵略行為。全世界愛好和平的國家和人民必須堅決要求美軍立即撤出黎巴嫩、制止美國的戰爭挑釁。

各國人民有權選擇自己的政府，不容干涉。美帝國主義對阿拉伯人民的武裝干涉是注定要失敗的。黎巴嫩、伊拉克和一切阿拉伯人民為爭取獨立和自由的鬥爭，決不是孤立的。六億中國人民將同亞非各國人民和全世界一切愛好和平的國家和人民在一起，全力支持阿拉伯人民的正義鬥爭。美國如果不立即從黎巴嫩撤出它的侵略部隊，必將自食其果。

首都五十萬人示威

彭眞指出美國是紙老虎
羣衆怒吼美須滾出台灣

【新華社北京十七日電】美帝國主義武裝侵略黎巴嫩，激起了全中國人民的無比憤怒和強烈的抗議。今天，北京五十萬人在天安門廣場集會，表示全力支持阿拉伯人民的正義鬥爭，要求美國侵略軍立即滾出黎巴嫩！會後舉行了示威遊行。

不到兩年以前——在一九五六年十一月三日那一天，就是在這個廣場上，曾經有四十萬人舉行了支援埃及抗議英法侵略的羣衆大會。全世界人民那一次的正義鬥爭，使帝國主義者最後遭到了可恥的失敗。

今天，北京各界五十萬人站在天安門前，再一次表示他們反對侵略，拯救和平的意志和力量。人們帶着激憤的心情，高舉着千千萬萬的紅旗和標語牌，在激昂的歌聲和口號聲中，從四面八方匯集到天安門廣場。他們憤怒地高呼：美國軍隊從黎巴嫩滾出去！美國軍隊從我國的台灣滾出去！美國軍隊從朝鮮滾出去！美國軍隊從日本滾出去！美國軍隊從菲律賓滾出去！反對帝國主義侵略！保衛世界和平！

今天，在這個廣場上發出的聲音，不僅僅是五十萬人的聲音，而是正在萬馬奔騰地躍進建設社會主義的六億中國人民的聲音。

下午四時，中共北京市委書記劉仁宣佈北京各界人民抗議美國武裝侵略黎巴嫩，支持伊拉克共和國，支持黎巴嫩民族獨立運動大會開始。劉仁說：我們熱烈祝賀伊拉克共和國的誕生，堅決支持黎巴嫩人民反對美國武裝侵略的英勇鬥爭，堅決反對帝國主義武裝干涉黎巴嫩、伊拉克和阿拉伯各國人民內政的罪惡活動，堅決支援黎巴嫩、伊拉克和阿拉伯各國人民爭取民族獨立、自由的鬥爭，要求美國侵略軍立即撤出黎巴嫩。

劉仁宣佈以後接着請中共中央政治局委員、中共北京市委員會第一書記、北京市市長彭眞講話。

【新華社北京十七日電】彭眞同志在「北京各界人民抗議美國武裝侵略黎巴嫩支持伊拉克共和國支持黎巴嫩民族獨立運動大會」上的講話：

同胞們，同志們，朋友們！

我們北京各界人民，現在在這裏舉行羣衆大會，支持伊拉克共和國，支持黎巴嫩人民族獨立運動，要求美帝國主義的軍隊立即撤出黎巴嫩，反對美國干涉阿拉伯各國人民的內政，並且慶祝伊拉克民族獨立運動的偉大勝利。今天我們亞非人民，有的已經擺脫了殖民主義的枷鎖，站了起來，成為自己的主人，有的正在為自己的自由、獨立和解放進行着不屈不撓的英勇鬥爭。蓬蓬勃勃日益高漲的亞非各國民族獨立運動正在勝利的前進。殖民主義體系正在日益不可挽回地土崩瓦解着。帝國主義的這種自取滅亡的命運，是連它們的上帝也不能挽回的。（下轉第二版）

黎美軍隊開火
槍戰七小時美軍有死亡

【路透社貝魯特十七日電】一美軍發言人十七日早晨說，美國海軍陸戰隊十七日早晨向在貝魯特機場美軍搶頭堡周圍的黎巴嫩狙擊手開火。

海軍陸戰隊向黎巴嫩狙擊手們開火了七小時。

【法新社開羅十六日電】開羅廣播今天說，有若干的黎巴嫩部隊起義，參加起義軍，反對政府，廣播說，砲兵把他們的砲瞄準美國陸戰隊營地，阻止他們登入黎境。

【合衆國際社倫敦十七日電】莫斯科電台十七日說，美國海軍陸戰隊在與黎巴嫩起義軍的一次槍戰中，已有十人被打死。

【路透社貝魯特十七日電】不明身份的武裝人員十七日在貝魯特碼頭區向一些美國海軍陸戰隊開火。

【新華社大馬士革十七日電】今天這裏所有的報紙都刊登來自貝魯特的消息說，美國侵略軍在昨天侵佔貝魯特市中心的泛美大廈，並且首先向黎巴嫩人民軍固守的巴斯塔區陣地方面射擊。

消息說，人民軍向帝國主義入侵者回擊，打死了九名美國侵略軍，還打傷了他們許多。

據報道，一部分黎巴嫩陸軍同人民軍並肩作戰。

消息又說，貝魯特許多地方，特別是美國侵略軍推進中的議會廣場和議會大廈附近，發生了許多爆炸。人民軍迫使了美國侵略軍後退，並且強使他們從泛美大廈和議會廣場撤出。

另據報道，黎巴嫩民族陣線在昨天發表聲明，強烈譴責美國武裝侵略黎巴嫩。聲明說：「帝國主義侵略結束了美國關於民主和支持正義的謊言。」

不顧國內外反對
英竟出兵約旦
傘兵一批降落另一批折回塞島

【路透社倫敦十七日電】英國首相麥克米倫十七日向下院宣佈，英軍已從塞浦路斯調到約旦。

【法新社倫敦十七日電】據倫敦可靠人士說，英國政府出兵約旦是在十六日晚的特別閣議上決定的。同時，預料派傘兵到約旦的問題將會引起工黨議員的強烈反應。預料他們將要求立即舉行辯論，然後對這項措施進行表決。在表決中，預料工黨將採取正式立場反對出兵。

【路透社塞浦路斯尼科西亞十七日電】一批英國運輸飛機十七日最後自此間起飛後，後來又仍然載着傘兵飛回來。他們對新聞記者們說：「我們向東飛行了一小時就回來了。」他們不知道飛回來的理由。

據回來的傘兵們說，傘兵旅司令湯瑪斯·皮爾遜准將也在這批軍隊中，他們十七日早晨沒有在安曼降落。

據此間後來的可靠方面報道，有六架運輸機在約旦着陸。

【路透社倫敦十七日電】英國國防部十七日說，英國傘兵第一批，已於當地時間下午三時三十分在安曼降落。

發言人說，降落傘兵人數共一千五百名——第十六獨立傘兵旅兩個營。他又說，傘兵都是坐飛機在安曼機場降落的。明天再繼續降落。

【路透社倫敦十七日電】工黨全國委員會十七日在倫敦召開特別大會，譴責美國登陸中東。

會議發表聲明說：「我們不相信用軍事干涉能解決那些由於阿拉伯民族主義高漲而引起的問題。」

美在聯合國大孤立
哈馬舍爾德反對派遣國際警察
瑞典促撤觀察組·南美國家對美表遺憾

【合衆國際社紐約聯合國十七日電】聯合國在黎巴嫩成立國際警察部隊的建議，是美國近年來在聯合國建議中之最大的困難。

過去兩天，安理會都在辯論美國的提案。十七日下午（國際標準時間十九時）又恢復此項討論。

哈馬舍爾德對派遣警察部隊計劃公開表示冷淡。蘇聯則激烈地反對這一措施。日本也顯得不大願意參加這個計劃。瑞典則認為沒有道理要這樣做，而且還建議聯合國撤銷現在黎巴嫩執行任務的一百人的觀察組。

有些南美國家，對於美國使用海軍陸戰隊來答允黎巴嫩（本報編者按：指夏蒙）向艾森豪威爾總統呼籲的軍事援助一事，表示遺憾。他們還追述一九三〇年（美國）海軍陸戰隊佔領尼加拉瓜的不愉快事件。

英法兩國代表雖緊緊靠攏美國代表洛奇，卻讓洛奇單槍匹馬去頂住鋒頭，很少驚慌。

瑞典保留提出提案之權。瑞典的提案是要停止在黎巴嫩的聯合國觀察組的活動。瑞典的立場是這樣：如果美軍要封閉黎巴嫩邊境防止阿拉伯聯合共和國的兵員和物資滲入，那麼，就無需觀察組報告是否有此種活動在進行。

瑞典的大使雅爾林十六日在安理會說：「黎巴嫩的關於美國援助的呼籲，不屬聯合國管轄範圍以內。並稱，美國派遣軍隊來答允黎巴嫩的呼籲，並不明白符合聯合國憲章的自衛規定。」

哈馬舍爾德宣稱，現在聯合國觀察組已經到過黎巴嫩所有的邊境。他相信他們「有充分的準備，在聯合國的全部努力中，擔負該組的目的觀察任務，在確保防止滲入和撤退軍火」。他又說，他希望聯合國觀察組繼續留在黎巴嫩的「核心地位」。

尼赫魯談中東局勢
反對外國干涉內政

【據新華社新德里十六日電】印度總理尼赫魯十六日在印度北方邦阿拉哈巴德大學學生的集會上發表演說時說，「雖然我們不打算干預伊拉克和黎巴嫩的事務，但是我們非常關心在這些國家裏的事態發展。」

他說，「毫無疑問，這些是他們的內政問題。你們可以說它是內戰。但是如果外國干涉這些事務，就有引起世界大戰的巨大危險。」他說，「如果一個外國進入鬥爭的場所，另外一個國家也就不得不跳進去。」

尼赫魯指出，這些事態發展會有深遠的影響，它不僅會影響中東地區而且會影響全世界。他說：「在這個緊急關頭，世界正在受考驗。沒有人會知道將會發生什麼事情。」

【路透社新德里十七日電】印度尼赫魯總理十七日在此間對記者們說：他懷疑聯合國觀察員現在是否能在黎巴嫩完成「任何有用的目的」。他說，在發生這種事態後，他們已經開始遇到了各種複雜的困難。他說印度懷着「很大的關切」看中東局勢。他說：「外國干涉常常是危險的，將導致各種複雜局面。」

詢以印度是否把它的觀察員撤離黎巴嫩，他說，「我們必須考慮這一切。看來，聯合國觀察員此刻在那邊已沒有什麼特別作用了」。

據此間權威方面的消息十六日說：印度本來還有三個觀察員要出發，現已展期。

之後，尼赫魯主持了內閣外交小組委員會的緊急會議，討論中東局勢。

在南高加索等軍區
蘇聯大軍演習
地面部隊黑海艦隊及空軍參加

【新華社北京十七日電】據塔斯社莫斯科訊，報紙報道，蘇聯陸軍和空軍將從七月十八日起在南高加索和土耳其斯坦軍區進行軍事演習。

【路透社莫斯科十七日電】莫斯科電台十七日廣播：蘇聯地面部隊總司令安德烈·格萊欽柯元帥，將於十八日在土耳其和伊朗邊境以北，指揮一部份的蘇聯陸海空軍演習。

廣播說：演習將在土耳其斯坦和南高加索軍區舉行。蘇聯的黑海艦隊以及地面部隊和空軍將參加演習。

格萊欽柯元帥現為國防部副部長，他將指揮南高加索軍區的演習。前莫斯科軍區基里爾·梅勒茲柯夫元帥將指導土耳其斯坦演習。土耳其斯坦與伊朗接壤，而南高加索則與伊朗和土耳其毗鄰。

英國出兵中東
將陷萬劫不復
比萬說政府須負分裂國家之責

【路透社倫敦十六日電】在英國下院辯論中，工黨外交發言人比萬說，中東的民族主義是不能鎮壓的，西方只有和它適應。

他說：「我們所能得出的唯一結論是——而且這是一個十分嚴肅的結論——邀請及美國陸戰隊在黎巴嫩出現，並不是由於黎巴嫩局勢的本身，而是為了對付伊拉克所造成的局勢。這是可能引起麻煩的。」

他說：「我們警告政府，不要接受派兵到約旦和伊拉克的邀請。我們警告政府，如果他們接受邀請，他們將負分裂國家之責。我們相信，這一行動會使本國（英國）踏上萬劫不復的道路。」

黎總司令致牒美方
如不撤兵即行開火

【據新華社大馬士革十六日電】據自由黎巴嫩之聲電台廣播：黎巴嫩陸軍總司令謝哈布十六日宣佈：「黎巴嫩全體陸軍決定抵抗美國對黎巴嫩的干涉。如果美國軍隊不在有限的時間內撤出黎巴嫩的話，黎巴嫩陸軍將參加人民部隊。」

這家電台又說，謝哈布在十六日同貝魯特人民軍總司令薩拉姆進行了接觸，並且通知他說，如果美軍不快撤出黎巴嫩，黎巴嫩陸軍將歸人民來指揮。

這家電台說，黎巴嫩陸軍已經從貝魯特外圍撤退，集中在貝魯特特奈外圍地區和通往貝魯特機場的公路上。

大馬士革電台十六日晚上廣播，反對派領袖艾哈邁德·阿薩德、薩布里·哈馬德、沙菲克·穆爾塔達和賈奈特·毛瓦德在十六日分別打電報給聯合國安全理事會主席和理事國代表，抗議美國對黎巴嫩的軍事侵略。議會議長奧斯曼也打電報給美國總統艾森豪威爾、聯合國秘書長、聯合國安全理事會主席、美國國會議長和國務卿杜勒斯，譴責美國對黎巴嫩的侵略。

電台還廣播了反對派領袖、前總理薩拉姆對記者發表的否認停止戰鬥的消息的談話。薩拉姆說：「黎巴嫩人民堅決鬥爭到底，並且要把國內的帝國主義和侵略者清除乾淨。」

【路透社貝魯特十六日電】據通常可靠的政界人士說，黎巴嫩已要求美國把軍隊從黎境撤出，對於這個消息，美國大使館今晚不肯置評。

（今天早些時候，來自大馬士革的消息說，黎巴嫩武裝部隊總司令謝哈布將軍曾警告美國，限於二十四小時之內，撤出它的軍隊。）

納賽爾譴責美國
「對伊拉克的侵略就是對阿聯侵略」
昨並致電周總理及蘇加諾尼赫魯

【據新華社開羅十六日電】據中東通訊社今晚報道，阿拉伯聯合共和國總統納賽爾在十六日發表聲明，譴責美國對黎巴嫩的武裝干涉，並且指出，對伊拉克共和國的任何侵略將被認為同時是對阿拉伯聯合共和國的侵略行為，阿拉伯聯合共和國將根據阿拉伯聯合防禦條約，執行它對伊拉克共和國的義務。

【路透社大馬士革十七日電】大馬士革廣播電台十七日說，敘利亞國防志願軍已在警惕地戒備之中。廣播說，民防軍司令納吉上校已訓令志願軍。當警報一響，立即投入到他們所屬的軍隊。

【法新社開羅十七日電】開羅電台廣播：阿拉伯聯合共和國總統納賽爾十七日致電給印度尼赫魯總理、印尼蘇加諾總統及中華人民共和國周恩來總理。函件係由阿拉伯聯合共和國總統事務部長薩布里分別遞交三國的大使。薩布里十七日早上並與美國大使雷慕·海爾及蘇聯代辦會晤。

印代辦告報政府 伊拉克政權已固

【法新社新德里十七日電】印度駐伊拉克代辦已報告此間印度政府：他獲得的印象是：伊拉克的新政權已正當控制全國的局面。

中國畜產出口公司港澳總經銷
天珍國產鬃毛刷子公司
明日開幕
恭請 高卓雄先生揭幕
電影明星 平凡先生 石慧小姐 朱虹小姐 李嬙小姐 夏萍小姐 高遠先生 喬莊先生 雷鳴先生 鮑秋霞小姐 剪綵（排名以筆劃為序）
開幕期間大減價，大贈送十五天
各種刷子皮鞋一律照原碼九折
購刷子一個送羽毛扇一把
限送三千把送完即止
統辦一切：日常用刷 清潔用刷 油漆用刷 油船用刷 工業用刷 醫藥用刷等
歡迎海外各地定購
分銷：國產皮鞋皮衣皮手套
地址：香港軒尼詩道四百一十四號
電話：七七二五四六 電報掛號：CHINABRUSH
分銷處
永德百貨行 香港廣源東街八號
美興顏料號 香港同文街六號
大生利百貨行 澳門十月初五街一四九號
信益顏料號 澳門庇山耶街廿九A號
大信山貨號 澳門十月初五街七十二號

香港大公報編印
回鄉指南
各大書局、報攤及中國旅行社均有代售
今天出版
回鄉必讀

每冊定價三角 歡迎訂購批銷
訂購處：大公報發行課 干諾道中123號 電話48108

中國汽燈
攜帶便利 經濟耐用 使用安全
鐵錨牌 紅心牌

本產品全屬部份用純銅製造外鍍克羅米 久用光亮如新
中國雜品出口公司上海分公司
電報掛號：SUNDRY SHANGHAI
香港代理處：華潤公司 中國銀行大廈 電話：27741

全世界都說：不准美國放火！

社評　不許美國放火！

繼美國出兵黎巴嫩之後，英國保守黨政府也追隨美國，把它的軍隊派到了約旦。

出兵的目的並不僅僅限於鎮壓黎巴嫩和約旦人民。艾森豪威爾聲明出兵時，就把這一行動和伊拉克的革命運在一起。英國泰晤士報說得尤其明顯，出兵約旦就是為了「鼓勵伊拉克保皇軍振作起來」，英工黨領袖比萬也指出，事情之所以嚴重，在於美國不僅想干涉黎巴嫩，還想干涉伊拉克，與整個阿拉伯世界的民族獨立運動為敵。

很明顯地，項莊舞劍，志在沛公；為了想永佔石油的高額利潤，為了想鎮壓中東人民，為了想製造國際緊張局勢，美國帝國主義不惜在中東引起戰火，嚴重威脅世界和平。艾森豪威爾就公然承認，他這次是準備冒險的。而英國保守黨政府呢，也忘記了蘇彝士的教訓，不惜陷英國於「萬劫不復」之境，追隨美國，亦步亦趨。沒有人能否認，今天的局勢是嚴重的。

然而，儘管艾森豪威爾想冒險，今天世界上已經有一種力量可以不許他冒險；儘管艾森豪威爾要放火，今天世界上已經有一種力量可以阻止他放火。

大家都可以看到，美國軍隊在黎巴嫩登陸，不僅受到起義軍的堅決抵抗，而且也遭到政府軍的反對。同時，納賽爾發表了莊嚴的聲明：對於阿拉伯的伊拉克共和國的任何侵略將被認為同時是對阿拉伯聯合共和國的侵略行為。阿拉伯人民的團結，阿拉伯人民保衛和爭取獨立的決心，是不可侮的。

大家都看到，中蘇政府已分別發表聲明，支持阿拉伯人民的正義鬥爭，嚴正譴責美國侵略中東的行為，堅決要求它立即自黎巴嫩撤軍。中國政府的聲明說：「六億中國人民將同亞非各國人民和和平的國家和人民在一起，全力支持阿拉伯人民和全世界一切愛好和平人民的正義鬥爭。美國如果不立即從黎巴嫩撤出它的侵略部隊，必將自食其果。」蘇聯政府說，它「不能對在其國境鄰近地區造成嚴重威脅的事件置若罔聞，並且保留為維護和平和安全而採取必要措施的權利。」

大家都看到，尼赫魯反對西方干涉中東事務，許多其他亞洲國家的政治領袖和輿論也採取同樣態度，甚至連日本政府也不得不勉為其難，採取了和美國相反的立場。

大家都看到，連合衆社都承認，就在聯合國內，美國也遭到了冷淡。聯合國秘書長哈馬舍爾德強烈暗示，美國出兵破壞了聯合國觀察團已取得的成就。美國政府說是要和這個觀察團「合作」，而觀察團卻公開聲明，兩者之間並無合作的基礎。美國在安理會提出的建議也得不到什麼有利的反響，美國要求把觀察團擴大為國際警察，而瑞典卻提出反建議，主張停止觀察團的工作。

一切都說明，這次美國已陷入空前的孤立，它低估了阿拉伯人民的獨立決心，它低估了世界和平人民的堅強團結。今天，它面臨着兩個前途：要麼趁早抽身，要麼放火自焚。在這兩個前途之中，美國將如何選擇呢？

世界和平人民已經使美國在朝鮮遭到慘敗，終於不得不同意停戰；世界和平人民也曾經使美國放棄了擴大越南戰爭的念頭；世界和平人民也曾經使英法在蘇彝士運河邊上頭破血流，翻身而逃；世界和平人民也曾經使美國侵略敘利亞的計劃胎死腹中。

只要阿拉伯人民團結一致，以有力的行動來反對侵略者，予打擊者以堅決的打擊；只要全世界和平人民團結一致，放火者胡作非為，要他那雙放火的手怎樣伸出來的再怎樣縮回去。

我國承認伊拉克共和國
捷匈越等國也紛紛宣佈承認

【新華社北京十六日電】中華人民共和國外交部長陳毅今天致電伊拉克共和國外交部長阿卜杜拉·賈巴爾·阿勒賈邁爾，通知他中國政府已決定承認伊拉克共和國政府。電文如下：

巴格達

伊拉克共和國外交部長

阿卜杜拉·賈巴爾·阿勒賈邁爾閣下：

欣聞伊拉克共和國誕生，我謹代表中華人民共和國政府和人民熱烈祝賀伊拉克人民的偉大勝利。我榮幸地通知閣下，中國政府已決定承認伊拉克共和國政府。我深信，中伊兩國和人民間的友誼和合作關係將在萬隆原則的基礎上不斷發展。中國人民將盡一切力量支持你們反對帝國主義、保衛民族獨立和自由的正義鬥爭。

中華人民共和國外交部長　陳毅

一九五八年七月十六日

【路透社布拉格十七日電】捷克斯洛伐克已承認新成立的伊拉克共和國。捷克總理西羅基十六日打電報給伊拉克總理，宣佈承認，並要求建立兩國間外交關係。

又訊，羅馬尼亞也宣佈承認伊拉克新政權。

【路透社維也納十七日電】布達佩斯廣播：匈牙利總理明尼赫致電伊拉克政府總理卡塞姆，正式承認新伊拉克共和國。

【法新社河內十七日電】越南民主共和國已承認新成立的伊拉克政府。越南總理范文同致電伊拉克共和國總理卡塞姆，表示承認。

【路透社貝爾格萊德十七日電】南斯拉夫十七日宣佈已正式承認新成立的伊拉克共和國。

【新華社大馬士革十六日電】據大馬士革電台廣播，黎巴嫩的大穆弗蒂阿拉亞和黎巴嫩各地的人民軍領袖十五日致電伊拉克總理卡塞姆祝賀伊拉克共和國成立。

在美使館前貼標語喊口號
各國均有反美示威
要求美國放開黎巴嫩和伊拉克 馬上把侵略軍從中東撤退回去

蘇聯　【路透社莫斯科十七日電】約有一千餘名蘇聯人十七日在美使館外面示威，高呼：「放開黎巴嫩」「放開伊拉克」及其他標語口號。

其他羣衆從周圍街道向美使館擁集。示威人們沿着譴責美軍登陸黎巴嫩的橫額標語行進。

一卡車的蘇聯軍警就在附近。

印度　【合衆國際社新德里十六日電】一支約一百人的示威隊伍十六日晚在美國大使館前舉行遊行示威，抗議美國干涉黎巴嫩。

他們高呼：「打倒美帝國主義！」「放開伊拉克和黎巴嫩！」「伊拉克共和國萬歲！」的口號。警察將大使館房屋封鎖起來。

阿聯　【路透社大馬士革十七日電】數百名敘利亞人十七日在美國領事館前舉行和平示威，抗議美國干涉黎巴嫩。

他們譴責美軍登陸是侵略行為，並且高呼「你們放開黎巴嫩」。示威羣衆還向美領事遞交一份抗議書，然後散去。

日本　【新華社北京十六日電】東京消息：日本公衆激烈譴責美國對中東國家人民的內政進行無恥的軍事干涉。

全日本學生自治會總聯合會今天派了二十五名代表把一份抗議書交給了美國駐東京大使館。抗議書說，日本大學生一致反對美帝國主義者的冒險舉動。抗議書說，我們完全支持伊拉克和黎巴嫩人民的鬥爭，要求美國馬上把軍隊撤出中東。

大學生們並且在美國大使館門前舉行了抗議示威。

日本工會總評議會、社會黨、共產黨、日本和平委員會和其他組織今天都聲明支持阿拉伯國家人民爭取民族獨立、反對美英帝國主義對這些國家採取暴力行動的鬥爭。它們都要求美國軍隊撤出黎巴嫩。

阿根廷　【新華社北京十七日電】布宜諾斯艾利斯消息：阿根廷首都兩千人十六日晚上舉行示威，抗議美國武裝干涉黎巴嫩。他們在布宜諾斯艾利斯的大街上遊行，高呼打倒侵略黎巴嫩的美帝國主義者及其同謀者英國的口號，並且向美國大使館的大鐵門和波士頓銀行投擲石塊。

英鎊大跌小回
石油股票再創低價

【路透社倫敦十七日電】中東局勢最近的發展十七日對倫敦股票市場和英鎊又發生不利的影響。

十七日上午開市時，英鎊對美元的掛牌是一英鎊對二元八角美金，比十六日收市時幾乎低了四分之一。後來又略有回升，即每一英鎊對二元八角又三十二分之一美金。石油股票價格亦疲，許多主要股票再創低價。

美軍事干涉黎巴嫩 破壞了聯合國憲章
舉世斥美無道理要其立即撤兵

莫斯科　「真理報」十七日發表社論說，全體蘇聯人民熱烈支持蘇聯政府十六日就中近東事件發表的聲明。社論說，蘇聯人民同各國億萬人民同聲抗議並且懷着憤怒的心情要求美國帝國主義者：不得干涉黎巴嫩！不得干涉伊拉克！不得干涉維護自由和獨立的一切阿拉伯國家。

這篇題為「不准動手！」的社論說，美國想隨心所欲地在阿拉伯東方採取侵略行動，這對和平造成了嚴重的威脅，並且包藏着極深遠的後果。

社論說，華盛頓的官方聲明使人已經不再懷疑，美國軍隊在黎巴嫩進行的干涉，只是對阿拉伯東方各國人民發動殖民主義戰爭的第一步。下一步估計就是美國和英國對伊拉克內政進行軍事干涉。

東京　東京兩大報紙——「朝日新聞」和「讀賣新聞」十七日在社論中反對美國軍事干涉中東，並促其立即撤軍。

「朝日新聞」說，「美國所宣佈的進軍黎巴嫩的理由沒有絲毫道理。這樣登陸可能更刺激反美情緒而產生相反效果。」

「讀賣新聞」說：「坦白地講，我們不認為最重要的問題是美國此舉合法不合法的問題，重要的是在中東的石油利益可能損失，是巴格達條約組織的垮台和親西方勢力在中東全部失敗的危險；」「由於世界輿論一致反對，一大災禍越來越近，全體日本人民決支持政府堅決反對美國干涉黎巴嫩內政。」

平壤　平壤各報十七日發表社論，譴責美帝國主義者對黎巴嫩的武裝干涉。

「勞動新聞」的社論說，朝鮮人民堅決譴責美帝國主義者對黎巴嫩的武裝干涉，這是對中近東和世界和平的明目張膽的挑釁行為。社論堅決主張立即制止美國的侵略行動。

「民主朝鮮報」的社論說，黎巴嫩問題是內政問題，任何人也沒有理由干涉。美國對黎巴嫩進行武裝侵略完全暴露了美帝國主義者是人類和平的敵人，是要求自由和獨立的國家的劊子手。

雅加達　雅加達「獨立報」十六日發表評論，譴責美國派兵到黎巴嫩去。這家報紙說，不管美國拿什麼做藉口，它的干涉行動都是不能令人同意的。

一些報紙還警告美國和英國不得對中東國家進行干涉。「印度尼西亞群島報」指出，如果英國悍然進行干涉來壓制阿拉伯國家民族主義浪潮的話，就會遭到非常嚴重的後果。

雅加達所有晚報十六日一致譴責美國武裝干涉黎巴嫩。

「警惕報」說，美國的行動是不可原諒的，必須加以譴責。

「共和國報」指出，美國對黎巴嫩進行侵略的軍事干涉行動破壞了聯合國憲章。愛好和平的人民以及聯合國憲章的支持者應當一致譴責美國的行動。

河內　越南「人民報」十七日發表評論譴責美國明目張膽地出兵黎巴嫩，並且表示支持蘇聯代表在聯合國安全理事會上的發言所持的立場，那就是：美國軍隊必須立即撤出黎巴嫩的領土。

新德里　美國派兵在黎巴嫩登陸這一侵略行動在印度引起普遍的憤慨。各報都大量刊載這方面的消息。有些報紙譴責美國的出兵是「另一個蘇彝士事件」。許多印度官方人士和政界人士表示了對這件事感到非常不安。

十五日晚上，德里市民成羣地站在街頭和店鋪的門前傾聽電台廣播的最新消息。到處，人們都在譴責美帝國主義者這一可恥的侵略行為。許多德里人士還指出，美帝國主義者最近假借納吉伏法問題大肆叫囂，目的是企圖掩蓋他們的侵略活動。

印度元老政治家查戈帕拉查理十七日認為美軍登陸黎巴嫩是「蹂躪一切善良原則」。值得「舉世一致予以猛烈譴責」。美、英、法三國的一致行動，更證明了他們所自認為世界的最高權威，無視並蹂躪了聯合國的責任。

他說，美國正在干涉中東國家的內政，這些國家正在努力建設民主政府，來代替外國支持的獨裁政權。

卡拉奇　「巴基斯坦時報」十六日在評論美軍在黎巴嫩登陸的侵略行動時指出，西方國家是在冒險。這家報紙說，「顯然，阿拉伯民族主義在伊拉克所顯示的不可戰勝的力量，使西方的政策制訂人感到不安」。

開羅　開羅各報在十六日發表社論斥責美國軍隊武裝干涉黎巴嫩的行動。「共和國報」指出，美國對黎巴嫩的武裝干涉是明目張膽的侵略，是對黎巴嫩人民、對整個阿拉伯民族和對一切愛好和平的人民的公開挑戰。

這家報紙指出，美國政府為武裝佔領黎巴嫩所提出的論點是沒有理由的和站不住腳的。美國政府的真實動機是想摧毀阿拉伯民族主義。但是，這種行動只會加強黎巴嫩人民清除帝國主義和它的代理人的決心。

大馬士革　這裏所有報紙十六日都發表社論，嚴厲譴責美國軍隊在黎巴嫩登陸。各報認為，這不僅是對黎巴嫩人民的公開的武裝侵略，也是對阿拉伯世界和全世界和平的一個威脅。

地拉那　阿爾巴尼亞「人民之聲報」和「團結報」十六日發表評論，譴責美國侵略軍侵入黎巴嫩和美帝國主義者反對阿拉伯民族解放運動的新陰謀。「人民之聲報」的評論說，美軍侵入黎巴嫩不僅是對一個獨立國家的粗暴的軍事干涉，而且也是干涉伊拉克的第一步。

布拉格　捷克斯洛伐克「紅色權利報」十六日發表評論，譴責美國對黎巴嫩人民的背信棄義的侵略。評論指出，美國干涉黎巴嫩決不像美國總統艾森豪威爾所說的那樣是因為它關懷黎巴嫩的獨立和主權，而是要黎巴嫩仍然依賴美國。

華沙　「人民論壇報」發表一篇題為「武裝干涉」的評論。作者寫道，現在美國正在加緊用刺刀扶助人民所憎恨的夏蒙政權。這種干涉沒有人也沒有東西能夠為它辯護。這是公然破壞國際共處的準則。

「華沙生活報」及其他報紙也都發表評論反對美國侵略黎巴嫩。

索非亞　保加利亞報紙十六日尖銳地斥責美國對黎巴嫩的武裝侵略。

柏林　據德意志通訊社報道，德意志民主共和國公衆對美國公然侵略中東非常憤慨。「新德意志報」認為這種武裝干涉是對國際法的嚴重破壞。

波恩　美國對黎巴嫩的武裝干涉遭到西德輿論的譴責。「世界報」強調指出，儘管聯合國觀察員認為沒有任何外界力量「滲入」黎巴嫩的跡象，美國仍然發動了侵略，因此美國進行武裝干涉的「理由」是沒有根據的。

斯德哥爾摩　瑞典一些報紙十六日發表評論，抨擊美國武裝干涉黎巴嫩。「新日報」說：美國的干涉是對其他國家的內政的粗暴干涉。

美軍機運兵赴中東
奧抗議其侵犯領空
照會美使館不許美侵犯中立

【合衆國際社維也納十六日電】奧地利政府因為美國空軍飛機侵犯奧國領空，向美國提出正式抗議，這批飛機顯然是路經奧國飛往中東的。

大約有四十架到六十架飛機——顯然是運輸機——自西德飛來，據目擊者說，飛行高度約為一萬五千呎。

奧國外交部在致給美國駐奧使館的抗議照會中說，「奧國政府決不容忍這種侵犯奧國領空的行為。」

照會還說，在當前局勢下，嚴守中立的奧國，不準備准許任何國家的軍事飛機飛經其領土。按：奧國是一九五五年宣佈永久中立的。軍機飛過其領土就被認為侵犯了中立。

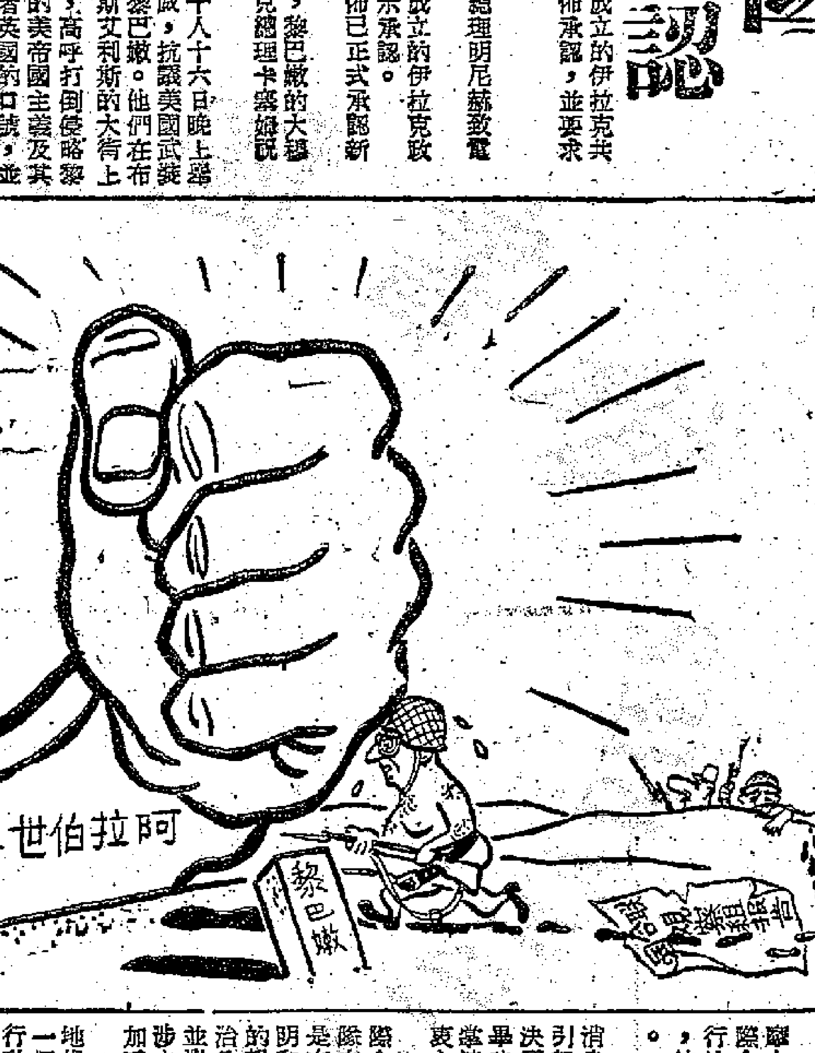

一意孤行

薩布里與各國使節會晤
並有函件交給他們

【路透社開羅十七日電】阿聯空軍司令、總統事務部長薩布里十七日就中東危機問題與美國大使會晤，據稱這是他們在伊拉克政變和美國干涉黎巴嫩後的首次會晤。

之後，薩布里又分別與蘇聯駐開羅代辦維諾格拉多夫以及印度、中國、意大利、印尼的大使會談，並有函件交給他們。

墨菲飛抵貝魯特

【合衆國際社貝魯特十七日電】美國國務院助理國務卿墨菲十七日乘美國空軍噴氣機飛抵貝魯特。墨菲這次以艾森豪威爾總統特使身份出行，對於黎巴嫩局勢拒絕發表意見，他只說，他將跟夏蒙總統以及黎巴嫩其他官員作有益的商談。

裁軍國際合作大會
嚴正抗議美國侵略
全場代表鼓掌擁護這項決議

【新華社斯德哥爾摩十六日電】裁軍和國際合作大會今天下午舉行全體會議通過決議，抗議美國侵略黎巴嫩。

美國侵略黎巴嫩的消息在和平代表們中間引起了極大的憤慨。當決議草案宣讀時，全場一致起立鼓掌達三分鐘之久，表示衷心擁護這個決議。

決議說，裁軍和國際合作大會得知美國軍隊在黎巴嫩登陸。尤其是在聯合國觀察員起草的報告指出黎巴嫩的政治危機是內部事務而且並沒有引起任何外國干涉之後，這種侵略就更加不可接受。

決議說，大會莊嚴地提出抗議，反對這樣一個破壞聯合國憲章的行動。

大會同樣激烈地指責美國、英國和土耳其武裝力量的集結以及有人想利用巴格達條約來侵略一個獨立的國家伊拉克，這將危及中近東各國人民的和平和獨立。

決議說，以上所指責的行動不僅威脅中近東各國人民，而且威脅全世界，因為這樣就使全世界面臨一次使用核武器的世界大戰的危險。

大會號召全世界人民盡一切努力，以求立即停止現行的侵略和干涉，並制止一次擴大起來足以危及整個人類前途的衝突。

美國專家評論出兵
美犯悲劇性大錯
杜勒斯應即下台另換國務卿

【合衆國際社紐約十六日電】美國中東問題老牌作家阿弗萊特·李連塔爾十六日說：美軍登陸黎巴嫩是一樁「悲劇性的美國大錯誤」。按，李連塔爾是阿拉伯民族主義同情者。

他說：「中東事件需要杜勒斯立即辭去國務卿，並且（美國）需要用新眼光看中東」。

他又說：「美國必須停止與阿拉伯民族主義作對，也需要停止對任何其他民族主義作對」。

他說：「新的國務卿應該立即邀請納賽爾總統到華盛頓，與艾森豪威爾總統會談」。

他說「……我們現在應該選擇跟阿拉伯民族主義者坐在一張圓桌上，並且幫助他們滿足合理的願望。要不然，那就是混亂和暴力——即使打不起第三次大戰來，中東也要了。」

「巴黎統籌會」會商放寬貿易

【法新社巴黎十六日電】消息靈通方面說：巴黎統籌委員會顧問會議定十八、十九兩日在巴黎開會，會中將對東西貿易的規章作出相當大的放寬。

在貿易緊縮之際，出現了放寬措施，就使得該會會員國——北大西洋公約各國，去掉冰島，加上日本——可以向中蘇集團輸出更多的貨物。新規章也將適用於中國，將在未來的幾個星期內實行。

巴格達條約辦事處
已經被伊政府封閉
有關一切文件都被沒收

【新華社開羅十七日電】據「金字塔報」今天報道，伊拉克共和國政府封閉了所有在伊拉克的巴格達條約組織辦事處。

這家報紙說，有關巴格達條約組織的一切文件都被沒收，以便對巴格達條約組織所策劃的針對阿拉伯國家的陰謀進行研究。

朝鮮敗軍登陸黎境
驚弓之鳥膽戰心驚
黎巴嫩小孩發誓：「一定把他們打回去」

【據新華社北京十六日電】貝魯特消息：第二批美國干涉軍今天一早在貝魯特南面的海灘登陸。先後登陸的美國干涉軍已經在今天中午以前開始進入貝魯特市區。

曾經在朝鮮戰場被朝中人民軍隊打得頭破血流的美國侵略軍，現在又被艾森豪威爾派到中近東去從事侵略行動。美國通訊社說，登陸黎巴嫩的這批美國干涉軍曾經在侵略朝鮮的戰爭中作戰過，他們為了準備武裝干涉阿拉伯民族解放運動，曾經在六月間在靠近黎巴嫩北部的土耳其海岸進行兩棲登陸演習。

黎巴嫩人民極端仇視美國干涉軍的到來，即使是小孩子也充滿了敵愾。美國的合衆國際社記者報道，在貝魯特，有一個穿着橘黃色襯衫的十多歲黎巴嫩小孩站在遠遠的地方看美軍登陸，他用阿拉伯語說，「我們是阿拉伯人，我們一定把他們打回去。」

剛爬上黎巴嫩土地的美國干涉軍，到處遇到黎巴嫩人民的反對，膽戰心驚。在夜間在駐地的周圍採取「特別的戒嚴」，防備遭受黎巴嫩愛國者的襲擊。

全世界人民行動起來 制止美國侵略

北京 人民日報 社論

【新華社北京十七日電】人民日報社論：「全世界人民行動起來制止美國侵略」，全文如下：

中國政府在七月十六日發表聲明，要求美國立即從黎巴嫩撤兵。同時，外交部長陳毅致電伊拉克共和國外交部長阿勒賈邁爾，宣佈中國政府承認伊拉克共和國政府。北京、上海、天津、廣州等城市羣衆，紛紛舉行集會，反對美國武裝干涉黎巴嫩，支持阿拉伯人民爭取民族獨立的鬥爭。

在七月十五日，蘇聯代表在安理會緊急會議上要求安理會從速命令美國停止對阿拉伯國家的內部事務進行武裝干涉，立即從黎巴嫩撤回它的部隊。隨後，在十六日，蘇聯政府又在自己的正式聲明中提出了同樣的嚴正的要求。在同一天，蘇聯部長會議主席赫魯曉夫致電伊拉克共和國總理卡塞姆，宣佈蘇聯承認伊拉克共和國政府。

很明顯，制止美國在中東所採取的冒險的侵略行動，支援阿拉伯人民當前的反干涉鬥爭，已經成為全世界人民當前最緊急的任務。任何反對侵略、不要戰爭和主張維護聯合國憲章的國家和人民，都必須緊急動員起來，為促使美國立即撤退干涉黎巴嫩的軍隊，維護中東和世界的和平而努力。

美國對黎巴嫩的干涉是毫無道理的。美國侵略者說他們是為了保護美國僑民，為了維護黎巴嫩的領土完整和獨立，這種藉口是完全不能成立的。如果保護僑民能夠成為派兵的藉口的話，那麼，任何一個國家都可以採取武裝干涉別國的行動了。黎巴嫩人民反對夏蒙賣國集團的鬥爭，完全是黎巴嫩內部的事情，因而也根本不存在什麼「領土完整和獨立」遭受威脅的情況。甚至聯合國觀察團到黎巴嫩進行調查的結果，也不能不承認沒有對黎巴嫩的所謂「大規模滲透」，而這個觀察團的目的原來就是為了尋找美國干涉的根據的。在這種情況下，艾森豪威爾自己也無法不提出這樣的問題：「美國派遣軍隊是不是干涉黎巴嫩的內政？」儘管艾森豪威爾答復說不是，但是事情恰恰同美國侵略者所說的相反。盡人皆知，黎巴嫩人民反對夏蒙賣國集團的鬥爭，正是為了維護黎巴嫩的領土完整和獨立，而侵犯黎巴嫩的不是別人，正是打着所謂「保護僑民」和「維護黎巴嫩的領土完整和主權」的幌子的美國侵略者。

（下轉第三版）

彭真在大會講話

（上接第一版）

同胞們，同志們，朋友們！我們十分高興地得到了從伊拉克傳來的令人鼓舞的消息。七月十三日，伊拉克的軍隊和人民發動了革命，推翻了英帝國主義走狗費薩爾王朝的反動統治，建立了伊拉克共和國。這是伊拉克人民、也是阿拉伯人民和全世界一切愛好和平的人民的一個偉大的勝利。這是對帝國主義在中東的殖民統治的一個沉重打擊。毫無疑問，伊拉克人民的這個勝利將促進亞非各國民族獨立運動的新的高漲。壓在亞非人民頭上的一切帝國主義者必將繼續遭受一個接着一個的慘敗。

我國政府已經在昨天宣佈承認伊拉克共和國。我們熱烈祝賀伊拉克共和國的誕生，熱烈祝賀伊拉克人民的偉大勝利！

誰都知道，伊拉克人民和黎巴嫩人民的鬥爭，都是這兩個國家的內政，任何國家都無權干涉別國人民選擇他們自己的政府的自由。但是美國帝國主義竟悍然不顧一切在所謂保護美國僑民和保衛黎巴嫩主權的荒謬藉口之下，在七月十五日派遣武裝部隊在黎巴嫩登陸，對黎巴嫩進行公開的武裝干涉。這是美國帝國主義對國際公法和聯合國憲章根本原則的公然破壞。這是美國帝國主義對黎巴嫩的赤裸裸的干涉和侵略。這是美國帝國主義對阿拉伯各國人民的露骨的威脅和挑釁。美國帝國主義者對黎巴嫩的武裝干涉的矛頭不僅針對着黎巴嫩而且針對着阿拉伯聯合共和國和伊拉克共和國。美國帝國主義的這種軍事冒險陰謀，是一九五六年英法對埃及侵略事件和一九五七年美國對敘利亞陰謀侵略事件的繼續。美國帝國主義的行動正在嚴重地威脅着西亞、北非和全世界的和平。我們中國人民和全世界愛好和平的國家的人民，是無比的憤怒，強烈地譴責和抗議美國帝國主義這一可恥的野蠻的侵略干涉和戰爭冒險的行動！美國侵略軍隊必須立即滾出黎巴嫩，立即停止這種瘋狂的戰爭挑釁！我們完全支持黎巴嫩人民的民族獨立運動！我們要盡一切力量支持伊拉克人民反對帝國主義、保衛民族獨立和自由的正義鬥爭！

各國人民有權選擇自己的政府，決不容許任何外國的干涉。美國政府現在已經完全放下它的假面具，在全世界人民面前赤裸裸地進一步顯露出它的帝國主義的豺狼的本相，這種本相絕不是它所製造的任何藉口所能掩飾的。

美國帝國主義的這種豺狼本相我們中國人民早已經識破，過去我們對美國帝國主義的鬥爭中，不但狠狠地打擊了它的侵略氣焰，取得了輝煌的勝利，並且還向全世界證明，美國帝國主義並沒有什麼可怕，窮兇極惡、張牙舞爪的美國帝國主義，它不過是一個外強中乾的紙老虎，它的侵略和挑釁是完全可以打敗的。在我們解放戰爭時期，美國也曾經派來不少軍隊，實行武裝威脅；但是，在團結一致的強大的、堅持鬥爭的中國人民面前，美國軍隊終於夾着尾巴從中國大陸滾出去了。美國還發動過侵略朝鮮的戰爭，干涉朝鮮內政，威脅新中國；但是，在全世界愛好和平的國家和人民的支持下，朝鮮人民和中國人民志願軍經過三年的英勇鬥爭，美國帝國主義終於被打退到三八線，終於不得不在事實上承認失敗，接受停戰。現在，美國帝國主義還武力侵佔着我國的領土台灣。我們中國人民一定要解放台灣，並且有完全的信心，一定能夠解放台灣。美國軍隊必須從我國領土台灣滾出去，我們深信，正義的人民一定會取得最後的勝利，在東風壓倒西風的形勢下，帝國主義更加明顯地是注定要失敗的。

一九五六年英、法帝國主義所發動的侵略埃及的戰爭，一九五七年美國帝國主義對敘利亞所進行的武力威脅，在阿拉伯人民的堅決反擊之下，在全世界愛好和平的國家和人民的支持之下，都遭到了可恥的失敗，英勇的、團結的阿拉伯人民取得了輝煌的勝利。我們要嚴重警告現在在中東製造戰爭危機的美國侵略者，趕快懸崖勒馬，立即停止戰爭挑釁，立即停止侵略行動，美國侵略軍隊立即滾出黎巴嫩！否則，必將自食其果，自速滅亡。歷史發展的必然性是不可抗拒的。

黎巴嫩、伊拉克和所有阿拉伯人民在爭取獨立和自由而進行的正義鬥爭中，決不是孤立的。我們六億中國人民將同亞非各國人民和全世界所有愛好和平的國家和人民在一起，全力支持阿拉伯人民今天在中東反帝國主義、反對侵略的前線上的鬥爭。我們深信，勝利是一定屬於正義的、英勇的阿拉伯人民。

阿聯駐華代辦講話

【新華社北京十七日電】阿拉伯聯合共和國駐中國大使館臨時代辦謝賓尼在首都各界人民舉行的大會上的講話全文：

親愛的弟兄們、女士們、先生們：

在兩年之內，歷史又重演了，中東又遭到一個西方國家的無恥侵略，這個西方國家一向吹噓它愛好和平和自由。埃及宣佈把運河收歸國有後，英、法、以三國在一九五六年十月向埃及聯合進攻，在國際上出現了背信棄義的徵象，帝國主義者尋找侵略的種種藉口，但是由於埃及人民的英勇反抗，由於全世界愛好和平的國家都站在埃及一邊，支持埃及，而且宣佈要派遣志願軍對保衛埃及的自由和獨立，這些國家以蘇聯為首，其次是人民中國和其他的社會主義國家。

今天歷史又重演了，美帝國主義犯罪的侵略軍，沒有什麼法律根據，就在黎巴嫩登陸，其目的是要在中東鞏固帝國主義的統治，要撲滅阿拉伯民族主義，因為阿拉伯民族主義已經成為帝國主義的勁敵，不許帝國主義進行剝削壓迫。

一九五六年英法以三國侵略埃及的時候美國還提出譴責，曾幾何時，美國幹起侵略的勾當來了，他犯了自己譴責別人的那種錯誤。美國將要遭它的同盟國家所遭到的同樣命運，因為阿拉伯各國人民和亞非各國人民是團結一致的，此外還有與人民中國和蘇聯為首的一切愛好和平的社會主義國家的支援。

在這些事件的汪洋大海中，我們的兄弟國家伊拉克英勇的軍隊，在英勇的伊拉克人民的協助下，發動革命，推翻了獨裁的王朝，消滅了貪污腐化和帝國主義走狗，宣佈了伊拉克共和國，而且開始研究伊拉克的外交政策，決定退出巴格達條約和伊約聯邦，與解放了的阿拉伯各國親密合作，在伊拉克擺脫了專制和屈辱之後，這些阿拉伯國家立刻予以承認。

蘇聯和人民中國已宣佈承認伊拉克共和國，而且譴責美帝國主義對黎巴嫩的佔領，蘇中兩國一向是支持在患難中的、忠實的阿拉伯朋友的。

今天，伊拉克共和國有遭受英美侵略的危險。我們敬愛的納賽爾總統已經宣言阿拉伯聯合共和國將依照阿拉伯各國集體安全公約幫助伊拉克，對伊拉克的侵略就是對阿拉伯聯合共和國的侵略。

偉大的中國人民也表示了同樣的感覺，中國人民的領導者認為對伊拉克的侵略就是對中國的侵略。

願真主降福於偉大的中國人民和他們忠誠的領導者！願真主使他們經常支援世界各國正義、自由、獨立的事業。

最後，讓我歡呼偉大的中國人民萬歲，忠誠的中國領袖們萬歲！

廣州十多萬人集會 聲討美帝侵略中東

【本報廣州十七日電話】廣州市廣大人民對美軍武裝侵略黎巴嫩，激起無限憤慨，紛紛集會抗議。今天下午，越秀山體育場有六萬人參加的抗議美國武裝侵略黎巴嫩、支持伊拉克共和國、支持黎巴嫩民族獨立運動大會，高呼「反對帝國主義侵略！」「保衛世界和平！」的呼聲，震撼全市。同時，全市各工廠、學校、機關、團體亦分別集會。總共十二萬多人。

下午二時起，無數工人、青年、學生、婦女、機關幹部、農民、工商界等隊伍，便由四方八面湧向越秀山體育場，他們手執旗幟，擎着大字標語，寫着：「反對美國武裝侵略黎巴嫩！」「反對美國干涉中東製造戰爭威脅！」「反對美國干涉阿拉伯各國人民的內政！」「支持伊拉克共和國！」整個山頭都站滿了義憤的人羣。

參加大會的有中國人民政治協商會議廣東省和廣州市委員會、各民主黨派、各人民團體等代表，大會由中國人民保衛世界和平委員會廣東省分會主席杜國庠主持，他說：我們各界人民以十分激憤的心情在這裏舉行會議，抗議美國武裝侵略中東，對美國公然違反聯合國憲章的根本原則，出兵侵略黎巴嫩，威脅要對伊拉克人民進行武裝干涉，表示嚴重抗議，我們完全擁護我國政府的聲明，堅決反對美國侵略中東，全力支持阿拉伯人民的鬥爭。他說：「我們熱烈祝賀伊拉克人民的偉大勝利。美國爲首的帝國主義者對爭取民族獨立的人民進行干涉，是可恥的行爲，各國人民都有權選擇他們自己的政府。」

各界代表紛紛發言，譴責美軍侵略，擁護我國政府聲明。中國人民政治協商會議廣東省委員會副主席張醁村說：「美帝國主義者竟悍然敢冒天下之大不韙，派兵在黎巴嫩登陸，這是一種干涉黎巴嫩內政和進一步干涉伊拉克共和國的陰謀勾當。中國人民是與全世界人民一道擁護和平，擁護國際和平共處的，對美帝國主義造成安全和平的威脅是絕不能置之不理的。」他說：「伊拉克人民的勝利，不但是阿拉伯人民的勝利，是全世界被壓迫人民的勝利，也是全世界愛好和平人民的勝利。」

政協廣州市委員會主席總代表市協熱烈祝賀伊拉克人民的勝利，他說：「我們中國人民曾經長期遭受過帝國主義的侵略和壓迫，因而我們對被壓迫的伊拉克和黎巴嫩人民的鬥爭和勝利，特別感到兄弟般的親切和同情，伊拉克和黎巴嫩人民的鬥爭和勝利，就是我們的鬥爭和勝利，也是亞非人民和全世界和平人民的勝利。」王德指出：美帝國主義是全世界愛好和平人民的死敵，是被壓迫民族的獨立和人民解放事業的死敵。不論在亞洲或非洲，不論哪一個被壓迫的民族的獨立和解放鬥爭，都有它的可恥的干涉。他說：我們廣州市二百四十萬人民堅決擁護我國政府的聲明，並同全國六億人民一道，站在伊拉克、黎巴嫩以及其他被壓迫的民族方面，反對美帝的一切侵略行爲。

蕭倩英代表省、市各民主黨派講話，他說：美軍野蠻干涉黎巴嫩內政，是企圖侵略約旦，威脅伊拉克共和國，其目的是要扼殺阿拉伯以致亞非地區的民族解放運動，維護殖民主義者的陣地，破壞世界和平。伊拉克人民的偉大勝利，粉碎了巴格達條約，這是東風壓倒西風又一次光輝的例證。他說：我們各民主黨派全體成員，堅決與全國人民一起，爲反對侵略、保衛世界和平貢獻出我們一切的力量。

廣東省工會聯合會主席陳能興說：我們省市工會一致表示：堅決地同爭取獨立自由的伊拉克人民、黎巴嫩人民站在一起，奮爲阿拉伯人民的後盾。

在大會講話的還有婦女、青年、學生、科學工作者、工商界、伊斯蘭教徒以及郊區農民的代表，他們一致譴責美帝侵略，祝賀伊拉克人民勝利。

大會最後高呼口號：「美國軍隊從黎巴嫩滾出去！」「亞非各國的民族運動勝利萬歲！」「美軍從我國的台灣滾出去！」「保衛世界和平！」高呼聲通過擴音器，響徹全市。大會到六點半才結束。

【本報廣州十七日電話】曾經飽受帝國主義的禍害，最近回到廣州即將走上祖國生產建設崗位的香港工人，當知道美帝國主義不顧全世界愛好和平人民的反對，竟然對黎巴嫩進行武裝干涉的消息時，怒不可遏。下午四時許，人們不約而同地集結在一起，舉行座談會，聲討美帝的侵略戰爭，支持黎巴嫩人民的正義鬥爭，支持伊拉克共和國獨立。

香港水務局工人鄧胡、海軍船塢工人鄔富邦和梁偉、香港碼頭澄木工人溫超錦、太塢工人梁錦、海塢工人鄺源、車打工人蔡寶優、按工張榮俠都發表談話，控訴美軍暴行。接着，香港工人集結在禮堂前，收聽在越秀山體育場舉行「抗議美國武裝侵略黎巴嫩、支持伊拉克共和國、支持黎巴嫩民族獨立運動大會」的廣播。

桂工業入新階段
決建煉鐵爐煉鋼爐一萬多座
今年產鐵百零二萬噸鋼四十二萬噸

【本報南寧十三日專訊】廣西僮族自治區黨委工業交通部、區計委、工業廳、冶金工業局聯合召開的鋼鐵工業會議於七月一日開幕，十二日結束。這次會議標誌着廣西工業已經進入了一個嶄新的歷史時期——廣西開始大力發展鋼鐵工業。到會的各地工業幹部，信心百倍，幹勁沖天，決心在今年下半年內超額完成區黨委所提出的任務，力爭生產出四十二萬噸鋼，一百零二萬噸生鐵，並軋出十五萬噸鋼材。

在討論中，到會幹部一致認爲必須全黨全民興辦鋼鐵工業，堅持小型爲主，自力更生，土法上馬，遍地開花。梧州市決定千方百計克服原材料和電力供應不足的困難，在一個月內把零點五噸容積的小型轉爐四十八座全部造成，並立即上馬，還要爭取在下半年生產十萬噸鋼，還要爭取全部軋成鋼材。容縣專區要在毫無基礎的情況下建立兩千座煉鐵爐，兩百九十座煉鋼爐，不但縣辦，還鄉社都辦。環江縣到會幹部更是豪氣沖天，他們決定力爭實現他們的諾言——「百座高爐平地起，從此荒山變鐵都。」全區準備興建九千九百多座煉鐵爐，四百多座煉鋼爐（包括外地支援部分），使全區鋼鐵工業星羅棋布，鋼花鐵水四處奔騰。

會上，大家還充分表現了共產主義的協作精神，柳州市決心爲支援全區鋼鐵工業發展付出辛勤勞動，保證按期完成小型轉爐二百零八台，大部分調出支援各個專區。邕寧專區原來只打算生產十萬噸生鐵，後來看見南寧市煉鋼規劃一再躍進，決定增爲十八萬噸，以後又增加爲二十萬噸到三十萬噸。

閩省建設前景燦爛
鋼產量今年十萬噸，明年百萬噸，一九六二年可達五百萬噸。後年平均每人將有糧食兩千斤。五年後縣縣有大學。

【中國新聞社福州十七日電】中共福建省委第一書記葉飛，五日在該省最近創刊的「紅與專」月刊上發表了一篇題爲「高舉總路線的紅旗」的文章，談福建省在社會主義建設總路線光輝照耀下的燦爛前景。

葉飛在文章中說，在農業方面今年就要力爭實現糧食平均畝產八百斤的省。苦戰三年，到了一九六〇年，全省按人口平均每人將有兩千斤糧食，三十斤食用油，二百斤食糖和一百斤肉類。工業方面，鋼的總產量今年將達到十萬噸，明年增至一百萬噸，到了一九六二年，就將達到五百萬噸。一九六〇年全省將出現一批重型機械廠、電機廠、汽車拖拉機廠、機車車輛製造廠、無線電廠和可以製造五千噸輪船的造船廠，以及其他機械工業。輕工業也將具有相當的基礎。全省大、中、小型水電站發電容量將達到六百萬瓩左右。此外，通過閩西山區、閩東山區和福州廈門沿海地區的鐵路網，也將相繼建設，同時並將建到全省鄉鄉通公路。

文章接着說，到了第二個五年計劃的最後兩年，地方的比較完整的工業體系建立起來了，就能夠在一定程度上，滿足人民生產資料和生活資料的要求。並將有可能基本上實現農業機械化和農村電氣化。農村的工作條件和物質、文化、生活條件，也將隨之起根本變化。大多數的農業社將擁有自己的拖拉機站、運輸汽車、工廠、供銷部、信用部、醫院、電影院、體育場、公共食堂、公共浴室、托兒所、公共洗衣站等。家家戶戶都能裝上電燈、用上自來水，作飯不用柴，而用電氣、煤氣、沼氣。葉飛最後在談到文化教育科學事業方面說，到了一九六二年，縣縣將有大學，鄉鄉有完全中學，社社有中學、小學、幼兒園，實現普及小學教育。青壯年將達到初中文化水平，普通話人人都會講。那時，將不僅有省的科學研究院和研究所，還將有專（市）縣的科學研究部門。

福建主要僑鄉 永春已成萬廠縣 晉江有廠近七千
廈門等地學校紛辦工廠

【中國新聞社福州十七日電】福建省主要僑鄉的晉江、永春兩縣地方工業建設正跨上飛躍前進。原來幾乎沒有什麼工業的晉江縣，最近正以平均每天建廠四百七十三個的驚人速度發展，根據初步統計，全縣已建成了六千八百八十座工廠。一向以消費著名於僑鄉的石獅鎮，今年內就要變爲生產性的鎮，現在全鎮已建成和將建的中、小型工廠有化工、氮化肥、農藥、鐵纖維、水泥、農具修配等三十五座。金井鎮也建成一座日產三五噸的煉鐵廠，投入生產後，全縣目前生產農具所需要的鐵就可以基本得滿足供應。

永春縣現在已經基本成爲萬廠縣。在這新建成的近萬個工廠中，包括有水電站、食品加工、農具修配、沼氣發電、燒煤、水泥、造紙、人造纖維、磚瓦、化肥、農藥、硫磺等各種廠礦。其中有各地農業社興建的年產鐵一萬二千噸的一百個煉鐵廠，已經全部投入生產。此外，年產八千噸碳酸氫氮的化學肥料廠，和發電能力達一千五百瓩的鯽龍水電站，也已動工興建。

【中國新聞社福州十七日電】福建各地學校大辦工廠。永春縣六所中學都自建水電站。永春一中與縣糧食局合辦的水電站可發電七十七瓩，除供三個加工廠的全部用電外，還可供學校電燈、抽水機、小型農具廠和木器加工廠的用電。南安僑光中學和安溪、漳浦、泉州等地中學也都建立沼氣發電站。長汀縣的學校辦了十三個人造肥料工廠，支援農業生產。

廈門一中和福建機電學校學習工廠在沒有設備和缺乏經驗的情況下，分別煉出無銹鋼和硬鋼。福州機電學校學習工廠製出了好幾部日榨甘蔗十五噸的小型榨糖機。許多學校都興辦人造纖維廠，用稻草和野生植物製造人造棉。

學校辦工廠既鞏固學生從書本學得的知識。廈門大學化學系正在籌辦一個合成纖維工廠。該系師生高興地說，我們就可以結合實際來學習和研究合成纖維這門學問了。

廈門興建紡織廠 擁有紗錠五萬枚
並有紡織機一千二百台

【中國新聞社廈門通訊】福建第一個機械化的廈門紡織廠正在籌建。這個廠擁有五萬枚紗錠，一千二百台紡織機和一個印染工場。明年建成投入生產後，可年產五萬件棉紗，織棉布一百萬疋以上，還能生產華達呢、麻紗、府綢等高級產品。

歸僑僑眷和農民 合作建設新僑鄉
福建各僑鄉建設躍進

【中國新聞社福州十七日電】福建省各地歸僑僑眷和農民合作建設新僑鄉。海澄縣新垵鄉農民出工、僑眷投資合作興建了一座水庫，使八百多畝田得到灌溉，全鄉每年可增產六、七萬斤稻穀。晉江縣永寧鄉最近興建一條十里長的海堤，該鄉僑屬看到民工在炎熱的太陽下緊張修堤，就自動出錢製點心，送到工地給民工們吃。民工們感動地說，我們要加倍努力來報答僑屬們對我們的關心。許多僑鄉農民都熱心向原來沒有參加過勞動的僑眷僑屬傳授農業生產技術。

香港工人參觀農業社
本報記者寄自廣州

最近返抵廣州，即將走上生產建設崗位的香港工人，十六日冒着驕陽參觀了廣州市郊三元里的光明農業社。

當他們到達三元里瑤台村時，光明農業社社務委員嚴潤樹代表全體社員向香港工人和家屬表示熱烈歡迎，並概括地介紹了這個農業社的生產和社員的生活情況，隨即陪同工友和家屬首先參觀農業社的糧食加工廠。嚴潤樹介紹說：「糧食加工廠在八小時內可將二萬斤穀礱成米。」工友們聽了都異口同聲說：「嘩！咁犀利呀。」

在糧食加工廠裏，一羣工友圍着社員，問長問短，提出了許多問題。例如：糧食夠不夠吃？一個月吃幾兩油？買豬肉方便嗎？這個社員的答覆，使工友們都很滿意，他們說：「唔睇唔知喇，原來農民嘅生活，並非香港反動報道話嘅情況。」

從糧食加工廠出來，他們穿過村莊時，看到空地上都曬滿金黃色的穀粒，光明農業社辦公室的幾間空屋裏也堆滿了穀。嚴潤樹介紹說：「今年，我哋嘅社大豐收，早造平均每畝收到六百多斤乾穀，比去年早造增加一倍。今年還要爭取成千斤畝哩。」工友和家屬聽了也替社員們高興。同時在社辦公室前的一間出售汽水、西瓜的商店，頓時擠得水洩不通，他們大吃平爽脆的大紅西瓜，連呼：「抵極，好嘢！」稍事休息後，就往參觀養豬場。

光明農業社有三個養豬場。他們參觀的一個養豬場有母豬和小豬、肉豬二百頭。豬舍建築在綠樹蔭下，成羣的豬在樹下休息，工友們參觀時大爲讚嘆。他們在詢問嚴潤樹關於豬的成長情況後，提出了關於牛蔑養豬的問題。嚴潤樹詳細回答了工友們的詢問，並說，「牛蔑養豬是有科學根據的，牛蔑煮過後再和青飼料，豬不單喜歡吃，而且吃了長得很肥。」工友們說：「唔講唔知。」

接着，來到農業社的蔗基了，甘蔗長得茂盛蒼綠，工友們稱讚非常。嚴潤樹介紹說：「這些甘蔗已經給華僑糖廠訂購了，秋收以後就可斬去榨糖。」工友們又參觀了蔬菜地，奶牛場，鯉絲加工廠和抽水機站。他們對這個農業社的觀感是：五穀豐登，六畜興旺。臨別，光明農業社社委嚴潤樹送工友和家屬出農業社，並一一握手，互道再見。

大板車改裝卡車　廣州市搬運公司將大板車改成卡車，一輛古普卡可拖運五六噸貨物，以提高運輸效率。（本報記者王健）

香港工人參觀光明農業社

中醫治血吸蟲病 在三水成績卓著

【本報廣州七日專訊】佛山專區有一大批中醫先後幾個月來在三水縣血吸蟲病（大肚病）較多的地區，專門負責治療晚期血吸蟲病人，獲得很大成績。這些中醫深入農村，落戶治療，送藥上門，結合生產，便利病人。如南海治療組中醫歐鉻治等兩人，每天起早摸黑，巡迴奔跑幾十里，在工地、田間調查晚期病人，並耐心說服，使病人破除迷信思想，接受治療。這批中醫生僅在兩個月內，就治療了二百一十五名病人，佔當地現有血吸蟲病晚期病人過半數。

南海艦隊鋼鐵廠 前天已動工興建
預計每年產鋼廿五萬噸

【本報廣州十六日專訊】在全黨辦工業全民辦工業的號召下，南海艦隊鋼鐵廠已於十六日破土興建。該廠的籌建方針是：土、洋結合，充分利用現有設備條件，收集廢銅廢鐵和日偽時期遺留下來的破爛機器與耐火磚等材料，以達到多快好省辦工業。該廠建成以後，預計年產二十五萬噸鋼鐵。

該廠工人爭取在今年國慶節前煉出第一爐鐵。

澄邁五華海康等縣 城鄉煉鐵相繼成功

【本報廣州十六日專訊】澄邁等縣相繼煉鐵成功。

澄邁縣農械廠新建的第一座土高爐本月四日煉出了鐵，這座高爐高五市尺，爐底直徑九市寸，預計今後每天可煉出鐵半噸。五華縣轉水鄉組織了十多個社員在五天建成了日產一噸的土高爐，並學會了技術，於本月七日煉出了第一爐鐵水，現在該鄉還繼續興建四個土高爐。五華縣長布鄉曾崗社最近建了日產一噸的高爐已投入生產，日產量由七千斤提高到二千斤，近來還煉出了良好的白口鐵共二萬斤。現在該社又新建了一個土高爐，產量將增加一倍。海康縣海康農械廠於本月七日煉出了第一爐鐵，這爐鐵重三十一斤。澄海縣澄海農械修配廠於本月九日煉出了第一爐鐵。這一爐鐵用在海濱開採來的鐵砂做原料，用鍛鉎爐和自製的木箱鼓風機等簡陋設備煉出來的。澄海農械修配廠的工人們立即把這第一爐的鐵水鑄成了鐵係，鋤頭和小刀等。

廣東各屬新聞

▲屯昌　屯昌縣南呂鄉三星社正在興建一個水力發電站，這個水力發電站將在本月內建成，建成後，能爲全社六百多社員加工糧食，還能給社員裝上電燈。

▲徐聞　徐聞縣頭鋪鄉西塘社，今年波羅獲得豐收。其中長出了一個百多年來未見過的大波羅，重十六斤五兩。

▲曲江　曲江縣重陽鄉東一社大壟旱播田，收穫稻谷一百零三斤，折合畝產二千零十五斤，比去年收入十三斤翻了九番多。

▲電白　電白縣觀珠鄉解放前原是一個文化落後的山區，最近辦起了八間民辦中學，目前學生共四百人。

▲新豐　新豐縣梅坑鄉小正農業社最近在三分五厘田裏，收得稻穀四百一十四斤，折合畝產一千一百八十八斤，比去年割穀五十四斤翻了七番多。

▲陽春　陽春縣三墟社蔬菜小組旱造種植一畝五分節瓜，共收穫二萬三千多斤，平均畝產一萬五千六百多斤，比去年翻了三番。其中一條瓜苗結實達四十四斤半，最大的瓜重約二十九斤。

廣西大學提前成立
今年招生一千名

【中國新聞社南寧十七日電】原定在明年成立的廣西大學決定提前在今年成立，並開始招生，這所大學設在南寧市西郊，是一所以工科和理科爲中心的綜合性大學。今年全校暫設十一個系，共招新生一千名。

粵擴大種苧麻
今年二十萬畝後年二百萬畝
適應紡織工業發展

【本報廣州十六日專訊】爲適應紡織工業發展，廣東今年起大量發展苧麻種植，兩年以後，全省所產苧麻原料，可以織三億五千萬公尺麻布，如以全省四千萬人口計，每人可以做二套衣服。

苧麻種植面積，去年全省只有五萬一千四百畝，今年要發展到二十萬畝。樂昌、高要、懷集和湛江專區各地今年皆大量種植，並積極向山區發展，過去苧麻要二三年才有收成，現因增加施肥，加強鋤草除草、培土等田間管理工作，當年便可收割，且由過去年收一二造提高到年收三造至四造。

規模宏偉的新建廣州苧麻紡織廠明年投入生產後，需要苧麻原料將大大增加，今後本省將繼續發展種植，計劃到一九六〇年擴大到二百萬畝，總產量可達二百一十萬擔，不僅可滿足本省需要，且可以供應上海及其他各地。

蘇聯政府聲明全文

【新華社北京十六日電】塔斯社莫斯科十六日電：蘇聯政府就中近東事件發表聲明如下：

美出兵論調無根據

七月十五日，全世界以憤怒的心情聽到美國武裝干涉黎巴嫩的消息。美國第六艦隊的艦隻開進了貝魯特港，海軍陸戰隊在黎巴嫩登陸。

同一天，白宮用美國總統的名義發表特別聲明，企圖爲它對黎巴嫩內政最粗暴地進行軍事干涉作辯護。這個聲明說，美國派遣軍隊到黎巴嫩去是爲了對所謂受到外來威脅的「黎巴嫩的完整和獨立表示關心」，而且也是爲了保衛在這個國家的美國僑民。

這種論調很顯然是完全站不住腳的，因爲黎巴嫩的完整和獨立並沒有受到任何人的威脅。聯合國秘書長哈馬舍爾德的聲明和聯合國觀察員關於黎巴嫩局勢的報告就極其清楚地證實了這一點。談到「關懷」保護美國僑民，那麼不禁要問，怎樣的國際法準則允許外國爲了這一目的派遣自己的軍隊到別國境內去？在國際法中，這樣的準則是沒有的。

其實大家都知道，所謂保護本國僑民，自古以來就是一切殖民主義者慣於用來向小國進行掠奪性進攻的口實。

武裝干涉真正原因

美國對黎巴嫩進行武裝干涉的真正原因是，美國和其他西方國家的石油壟斷資本企圖維護他們在中近東國家的殖民主義統治，他們對阿拉伯東方的政策最近遭到破產，以及巴格達條約和臭名遠揚的杜勒斯—艾森豪威爾主義遭到失敗。

伊拉克最近的事件就雄辯地說明了這一點，白宮的聲明中認爲伊拉克事件是一個新的證據，證明阿拉伯人民堅持不渝地要擺脫殖民地從屬地位，要把自己的命運掌握在自己手裏。

大家知道，軍隊在人民的支持下，於七月十三日深夜在伊拉克推翻了君主制度，宣佈成立共和國，並且成立了伊拉克共和國政府。

以卡塞姆將軍爲首的這個政府在外交方面的頭幾項措施，就是聲明完全擁護萬隆會議原則，並且承認阿拉伯聯合共和國。

伊拉克共和國政府聲明，它將「本着聯合國原則行事」，「執行阿拉伯政策，嚴格遵守萬隆會議的決議」，並願意「遵守符合本國利益的義務和條約」。伊拉克共和國政府還聲明它保證外國公民的安全及其財產的不受侵犯。

上述行動表明伊拉克共和國政府決心維護本國的民族獨立，同其他愛好自由的阿拉伯各國人民一道爲消除殖民主義的殘餘後果而進行鬥爭，爲發展本國經濟和提高本國人民的生活水平。

伊拉克共和國政府所發表的符合伊拉克人民和其他所有阿拉伯各國和所有愛好和平國家的人民願望的綱領性聲明，得到了阿拉伯各國人民的熱烈支持，它們都認爲伊拉克共和國的成立完全是伊拉克人民的內政，這是很自然的。

英支持美侵略行爲

近東事態的這種發展顯然是殖民主義國家所不喜歡的，它們對伊拉克共和國的成立抱着公然的敵視態度。於是在華盛頓、倫敦和安卡拉就開始進行瘋狂的活動。

其中，英國外交大臣勞埃德的聲明也表明了殖民主義國家有意干涉阿拉伯東方國家內政的計劃。勞埃德說：英國政府事先就得到了美國政府打算派軍隊在黎巴嫩登陸的消息，英國政府完全支持美國的這種行動，「在這個地區的英國武裝部隊已經整裝待命」。

爲了尋找武裝干涉阿拉伯國家內政的藉口，製造了黎巴嫩總統夏蒙的聲明，他向美、英、法三國政府要求派兵到黎巴嫩，但是，大家都十分明白，黎巴嫩所發生的事件純粹是內部原因所引起的。只是由於巴格達條約國家和美國不顧一切地企圖保存反人民制度而進行的干涉，才導致了內戰，並使得這一地區的整個局勢尖銳化。

應該指出，美國軍隊在貝魯特登陸不僅僅是對黎巴嫩，而且是對所有愛好自由的阿拉伯國家進行武裝干涉的行動。這一點特別是在白宮的上述聲明中得到了毫無疑義的說明。在這個聲明中，把派遣軍隊到黎巴嫩一事同伊拉克事件直接聯系起來，這不是偶然的。下述事實也說明了這一點：約旦國王侯賽因顯然是遵從自己保護人的勸告，宣佈自己是已經不存在的伊約聯邦的首腦，以代替被伊拉克人民所推翻的費薩爾國王，雖然這樣做，不論在形式上，或在實質上他都是沒有任何根據的。這種做法的挑釁性質是十分明顯的。同時，他們不願意考慮這樣一個事實：得到伊拉克全體人民支持的伊拉克共和國政府已經正式聲明伊拉克退出伊約聯邦。

美帝摘下了假面具

美國對黎巴嫩的武裝干涉十分清楚地表明，帝國主義者摘下了假面具，並且對愛好和平的阿拉伯各國人民進行公開侵略。因此，美國政府爲什麼不接受蘇聯政府一九五七年二月十一日關於大國不干涉這個地區國家內政的建議，就明顯得特別清楚了。美國政府拒絕承擔這樣的義務，這些義務的實現可以保障和平和緩和世界上這個地區的緊張局勢。它想隨心所欲地在這個地區採取侵略行動。

美國對黎巴嫩的武裝干涉對和平造成了嚴重的威脅，並且包藏着影響深遠的後果。各國人民不能對帝國主義公然發動侵略、粗暴蹂躪阿拉伯國家的主權和民族獨立、無理破壞聯合國原則的行爲漠不關心。

美破壞聯合國憲章

白宮說美國軍隊開入黎巴嫩境內是爲了自衛和保衛美國的民族利益，這種說法是對這些原則的公開的侮辱。誰不知道，美國同黎巴嫩相距十萬八千里，黎巴嫩人民和其他阿拉伯國家的人民決不可能威脅美國的民族利益和安全。至於黎巴嫩本身，那麼美國的武裝干涉正是對這個小小的阿拉伯國家的獨立的主要威脅。

美國政府走上了粗暴地破壞聯合國憲章的道路，現在企圖使安全理事會和整個聯合國組織面臨既成事實，並且用壓力來迫使聯合國同意它單方面的侵略行動。

聯合國應立予制止

蘇聯政府認爲，美國在其他殖民主義國家支持下進行公開侵略在中近東形成的局勢造成了對普遍和平事業十分嚴重和危險的氣氛。在這種情況下，安全理事會和聯合國大會應當刻不容緩地採取最堅決的措施來制止侵略，保衛遭到無端進攻的阿拉伯國家的民族獨立。

蘇聯政府堅決要求美國政府停止對阿拉伯國家內政的武裝干涉，並且立即把自己的軍隊撤出黎巴嫩。

蘇聯政府聲明，蘇聯不能對在其國境附近地區造成嚴重威脅的事件置若罔聞，並且保留爲維護和平和安全而採取必要措施的權利。

（小題爲編者所加）

全世界人民行動起來 制止美國侵略
——人民日報社論

（上接第二版）

美國侵略者的這種行爲徹底違反聯合國憲章的原則。聯合國憲章第二條第四款規定：「所有會員國在它們的國際關係中不得以武力相威脅或使用武力來侵害任何國家的領土完整或政治獨立」。想借聯合國憲章來掩飾自己侵略行爲的美國帝國主義，是聯合國憲章原則的最粗暴的破壞者。

艾森豪威爾在爲侵略黎巴嫩而發表的聲明中，竟然把伊拉克人民推翻封建王朝的革命的勝利說成爲美國派兵干涉黎巴嫩的理由，並且口口聲聲攻擊黎巴嫩人民的武裝起義。伊拉克人民的革命，正如黎巴嫩人民的武裝起義一樣，純粹是各國內部的事情，而美國竟然把這種純粹的內政說成是「侵略」。至於帝國主義者及其走狗捏造的所謂阿拉伯聯合共和國參入黎巴嫩的胡說，連聯合國秘書長哈馬舍爾德也早已否認過了。那麼，美國爲什麼硬要在這些題目上作文章呢？事情很明白，美國的侵略計劃不僅是針對黎巴嫩，而且也針對着伊拉克與阿拉伯聯合共和國，針對着整個中東的人民。它的狂妄企圖是要扼殺整個阿拉伯世界以及全東方的民族獨立運動，以便在全部中東建立美利堅的殖民帝國。

現在廣大的阿拉伯人民已經起來了，全世界的輿論已經注視着美國的侵略陰謀，美帝國主義的狼子野心是完全可以被徹底擊敗的。大家記得，英法帝國主義對於埃及的進攻就是這樣被粉碎了的。但是這裏的關鍵是全世界一切主張和平和正義的力量必須行動起來，不能對美國帝國主義的侵略行爲存在任何的姑息容忍。美國政府現在竭力把它的行動裝得似乎只是一件小事，以使它能夠遂行它的勾當。決不能相信這些鬼話！現在情況異常嚴重。如果全世界人民和一切愛好和平的政府一致採取行動，那末，美國就不得不撤退它的軍隊，中東和中東各國的獨立和自由就可以得到保障；反之，如果聽任美國侵略者爲所欲爲，那末，不但中東的人民要受奴役，而且新的世界戰爭也將不能幸免。

因此，爲了世界和平，爲了人類正義，全世界人民緊急行動起來！制止美國侵略！美國軍隊立即撤出黎巴嫩！不許干涉伊拉克和阿拉伯各國的內政！不許干涉亞非各國的內政！

海南島各地產椰子，這是海南島[illegible]林港的果農正在採椰肉。

公路兩旁遍植椰樹 大躍進海南顯新姿

餐廳經理海南島歸來歡談鄉事

回鄉觀感

坐船直到秀英碼頭

的人，從前到過海南島登陸的那段路，任誰都會倒胃口。當時，輪船抵達目的地之後，便是停泊在海心，乘客轉過小艇，艇時半天才能登岸，甚至游子回家的心情都會因此冷了大半截。最近，九龍一家粵菜馬來食品的餐廳經理黎平回海南島探親，返港後對記者說：「現在去海南島方便多了，輪船直接在海口旁邊的秀英碼頭，從那裏到海口坐公共汽車不需要半點鐘，方便多了。」

「更方便的是不久的將來，」黎平喜孜孜地說：「在海南島有朋友告訴我，秀英將建成一座更新式的城市，從那裏可通達海南島其他地方，不需要轉到海口了。變化真大，變化真快啊！」也談到海南島的變化，他告訴記者一些近乎奇妙的、不過的確是他親身經歷的事情。

分別一月 景物全新

黎平是海南島樂會縣人，他在海口遊覽一番之後，乘車回樂會小住個多月，再當他返港前夕再到海口，他竟幾乎不認識這個地方！

不過是幾十天，海口面貌全變了，全市每一幢屋宇都搽上了新的灰水，看來每幢屋宇都像新屋宇。街道全部修理一新。在街上，費盡氣力也找不到一小堆垃圾，或者一小片廢紙，在那裏能夠享受着清新的空氣，因爲每家門前都整齊地擺設着兩盆花。百年未翻過的地底溝渠，骯髒的東西全部清了出來，渠底用水泥填上，渠面蓋上了新的石板。」黎平說：「我親察了海口的飲食店，每家的職工都穿全套白色制服，筷子用具全部消毒，桌椅一塵不染，清潔的程度，香港也少有。」

海口秀英公路加寬

海口通往秀英的公路，在全民大躍進中也充滿生命力，幾十天之間加闊了十六英尺，兩旁植上椰子樹，中間是車路，兩旁是行人路。

樂會距離海口有四個多鐘頭的行車路程，黎平回到了自己的家鄉。「人的變化最大啊！」離開家鄉很久的黎平感慨地說：「大家都變得關心公家的事，都關心國家大事。每天黃昏，工作之暇，鄉里們吸着椰汁，談話的內容卻經常談着怎樣改善工作方法，怎樣才能夠把工作做得更好，很有意思。有很多工作，比如修築水利工程，如果計劃一個月完成，但由於大家的自動自覺，通常二十日左右就可以完成了。」

樂會南塘水庫發電

他說，樂會縣的南塘水庫，今年五月已經落成。這個水庫可以解決全縣的旱災，不久還要發電，可供全縣之用。

僑眷熱情參加建設

海南島的僑眷以更高的熱情參加大建設。黎平說：「我在樂會的時候，當地的僑眷發展地方工業合營，當時已經收集資金一百萬元人民幣，到最近家鄉來信告訴我，這個數字已經增加到三百萬元了。僑眷們計劃建設橡膠廠、紙廠、煉鐵廠、肥料廠及沼氣發電站，現在我家鄉主要是種植橡膠、咖啡、香茅、椰子，是農業之鄉，不久，就要變成工業發達的地方了。」

隨着經濟的躍進，人民生活也獲得了相應的改善。過去每天吃兩餐的農民，今天已經每天吃三餐——一頓飯、兩頓粥。黎平談到這裏說：「這是我們的習慣，好像潮州人一樣。我們吃的粥，不過比飯稍爲稀一些。」他笑着說：「不要讓某些人聽到『粥』字，就說我們缺糧了。」

樂會已有八間中學

黎平說：「目前家鄉正在大鬧文化革命，爭取鄉鄉有中學，社社有高小，不久就可以實現了。過去整個樂會縣只有一間中學，而且經濟非常困難，我回去的時候知已經有八間中學，看來今天又不止此數了。」

「過去，許多同鄉受生活所迫，離開家園，離開祖國，遠渡南洋求生活；」黎平最後說：「今天家鄉越來越富饒，這種悲慘的情形將永遠不存在了。」

華革組團回鄉觀光 五百學生分批出發

中旅京漢觀光團定本週末起程

【本報訊】祖國大躍進喜報頻傳，港九同胞紛紛組團回家鄉參觀。香港華人革新協會組織「佛山專區旅行團」，歡迎該會會員、會友及親友參加。該團定八月三日出發，屆時該會屬下的美術組成員可能隨團寫生。參加辦法如下：（一）參加資格：凡該會會員、會友及會員會友介紹之親友均可報名。（二）報名手續：向該會職員索表填寫後連同預收旅行費用交回該會職員。（三）預收費用：暫收每位港幣八十元——包括來回旅費、宿費、膳費及舟車費等，到時多除少補，港方火車費用自備。（四）旅程：由港乘火車到廣州，住宿一晚，轉往新會城、江門及各農村參觀，然後回穗轉程返港。（五）日程：預定於八月三日早由港啓程，八月十日下午回到香港。（六）報名截止日期：本（七）月廿五日下午八時半。

【本報訊】祖國各地大躍進；各項建設事業一日千里的消息使本港各校學生極爲興奮和神往，計劃返廣東各地觀光已成爲學生們今年暑期生活主要內容，許多學校的學生見面就談觀光的安排，都迫切要求早日實現他們的觀光計劃。到目前爲止，已有數達五百名左右的學生準備在本月廿日以後陸續分批返深圳、佛山、石岐、中山、新會等地觀光。

【本報訊】中國旅行社主辦的武漢、北京觀光團一批定本週末出發。據悉：該社主辦回鄉觀光各線，個別人士前往洽商報名者不少，每一線團員名額滿十人時即可組成一批出發。

認爲影響廠商會生存 廠商會董反對工業總會

常董會擬覆工商處函遭擱置 決擴大起草意見書小組委會

【本報訊】中華廠商聯合會會董指出：該會在行將成立的「工業總聯會」之前，面臨生死存亡之抉擇。該會昨天召開特別會董會議，專題討論這個問題。由於部分會董堅決反對工業總聯會之成立，原常務會董會擬出覆工商處長的三項原則性意見，數度提出擬付表決，但終於遭到擱置。二小時會議結果，決定擴大原有的起草意見書的小組委員名額，加聘出席諮詢委員會的四名代表（余達之、黃克兢、劉邦、林思顯）以及陳錫乾、張循然等爲小組委員，研究起草給工商處的覆函。

名譽會長黃克兢在會上報告他出席諮詢委員會的情形，申述情況複雜之後，強調維護廠商會地位的原則必須堅持，又提出假定以社團爲單位，廠商會將來的地位問題。

展開討論後，衆會董紛紛表示：將來工業總聯會成立以後，廠商會必將遭到「慢性消滅」的威脅。

會董們表示：中華廠商聯合會不應加入工業總聯會。中華廠商會是一個綜合性團體，不應該與其他行業團體並列，在性質上應該與工業總聯會平行。

有的會董提出：以廠號爲工業總聯會會員單位，廠商會固然會「慢性消滅」；若以社團爲單位，會員既有行業團體可以參加，不再加入廠商會，同樣會遭到「慢性消滅」。

還有個別會董說：好比起樓，不能拆了我們的再起另一間。他主張：中華廠商會是代表華資廠商利益的組織，工業總聯會可以成爲代表非華資廠商利益的機構。

會董們同時提及將來廠商會在「工業總聯會」中的地位，指出屆時廠商會僅是數十名會員中的一員，若謂給予特殊地位，則須視是否具有權力而定。

該會會長朱石麟報告常務會董爲函覆工商處長的三項意見如下：「（一）廠商會贊成工業總聯會以工業社團爲單位，免得將廠商會過去之光榮歷史推翻。（二）現據統計，已成立之工業社團經有卅二個單位，另有十五個工業單位可以在協助下組成，苟如此，則將來加入工業總聯會實無不合，同時若干家數不多之大工業，可酌量其情形，准予加入。（三）工業總聯會以社團爲會員，廠商會應得特殊地位。」

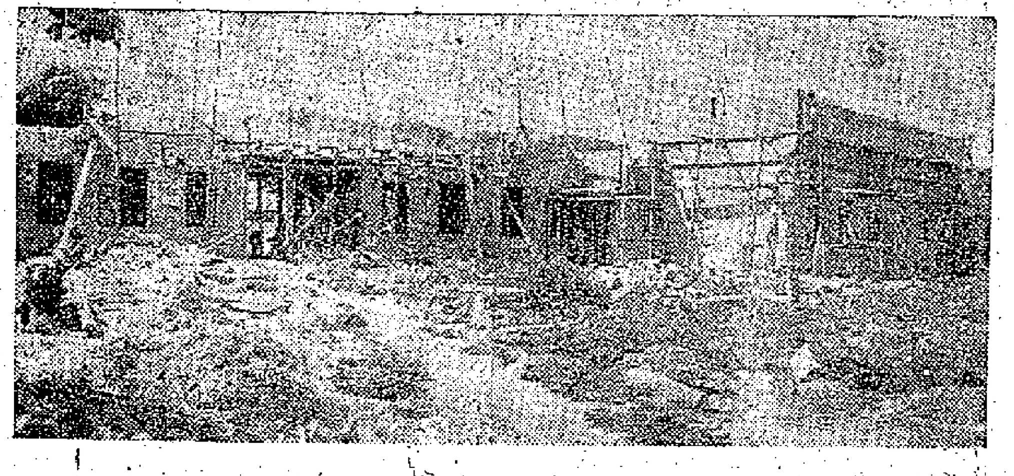
香港同胞及華僑捐建的惠陽大鵬華僑中學正在興建辦公樓（本報攝）

國產文教用品精美 西商參觀讚歎不已

說星海鋼琴超過一般英國貨 謀得利琴行總經理訂了三架

【本報訊】國產文教用品展覽會開幕不過三天，參觀人數竟達二萬三千七百名。昨天驟雨陣陣，但人們冒着惡劣的天氣前往參觀，甚至乘的士到會場，中僑大廈電梯前的長龍仍經常出現，全日觀衆超過七千人。

謀得利琴行總經理朱利（A. F. GILLETT）昨晨前往參觀之後，在意見簿上寫着：「這是一個很好的展覽會，尤以北京出產的鋼琴最令人喜歡。」他在會場試彈了幾種牌子的鋼琴，認爲北京出品的星海牌最好，超過一般的英國貨，他還當場訂購了三架。

德國商人羅士（A. LORSE）留話稱：「這次因業務旅遊世界之便，在港獲得參觀中國文教用品展覽會，使我非常驚奇地看見中國的驚人的表現。」

港九同胞參觀後則寫下「耳聞不如目睹」、「看過展覽會，更使我相信東風壓倒西風」等意見。

展覽會上昨天成交了大批國產文教用品，包括有鉛筆、英雄牌金筆、關勒銘金筆、玩具、鋼筆刻名機、鋼琴等等，另外還有新款鋼筆二千多打。會場小賣部昨天成交四千多元的生意，許多人參觀後都順道買些東西回家。

國產文教用品展覽會 舉辦會場攝影比賽

月底截止收件下月初公佈結果

【本報訊】又是拍友大顯身手的好機會，國產文教用品展覽會決定舉辦會場攝影比賽。是項比賽目的在於增加各界對國產文教用品的認識，歡迎愛好攝影的各界人士參加，辦法如下：

（一）攝影題材，以有關國產文教用品展覽會展出情況及現場陳設爲限。

（二）參加的照片規定要用國產公元相紙放大（展覽會小賣部有公元相紙特價供應）。

（三）每人參加比賽的照片，請勿超過四張。

（四）比賽只限黑白照片，照片大小從十×十二英寸至十六×二十英寸均可參加。並請在照片背面寫明題材、作者姓名、詳細地址。該照片請用厚紙包好或加封套。

（五）定於一九五八年七月廿五日開始收件，七月卅一日下午五時截止收件，交件時由收件處發收據，以憑領獎及取回作品。

（六）選取名額及獎品列下：冠軍一名——獎國產衣車一架。亞軍一名——獎十六吋華生落地風扇一座。季軍一名——獎國產自行車一架。優異獎七名——各獎國產香味花布一疋。提名獎廿名——各獎金杏英雄金筆一支。入選獎七十名——各獎公元啞五十張庄晒士咭度放大紙兩盒。

（七）聘請攝影名家及展覽會有關負責人在中華總商會九樓擔任公開評選，結果於八月初旬在大公報、文匯報及新晚報公佈。

（八）入選作品爲展覽會所有，展覽會並有權在各地報章及刊物刊出或公開陳列。

（九）獲獎者請於評選結果公佈後第二天起，一星期內持收據到原收件處領取獎品。

（十）未獲入選作品，請依照以上第九條指定日期憑收據到原收件處領回。

（十一）收發件處：中華書局（大道中五○號）、中孚行（文咸西街三號）、順發祥（萬宜大廈U二○室）。

天珍刷子公司明日開幕

【本報訊】籌備已久的天珍國產豬毛刷子公司，定明天隆重開幕，請高卓雄揭幕，明日，國營嘉影星十餘位剪綵，並設酒會招待各界。該公司爲中國畜產出口公司港澳總經銷，經銷的各種豬毛刷子品種達四百餘種，各種品不但美觀耐用，規格都達到國際水平，款式新穎，價錢適宜。該公司地址在軒尼詩道四一四號，除經營本港業務外，同時經營出口業務，歡迎海外各地訂貨。

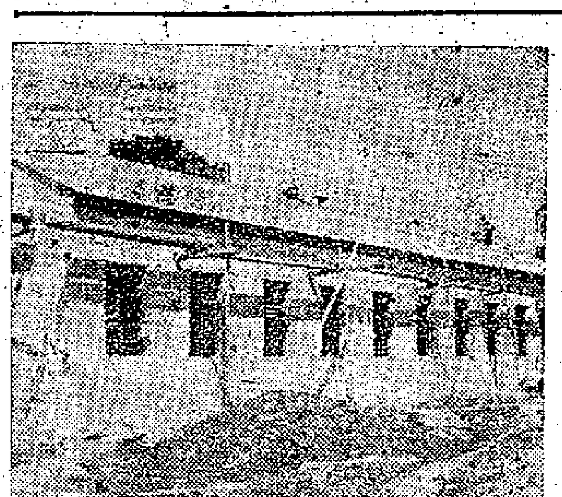
惠陽大鵬華僑中學的課室之一

香港同胞及華僑捐款 惠陽興建大鵬中學

正緊張施工爭取秋前開始招生

王女士捐款十萬擬再捐經常費

【本報惠陽十五日專訊】惠陽縣的海外華僑和香港同胞對家鄉的建設和教育事業異常熱心，去年曾倡議集資在家鄉籌建一所大鵬華僑中學，並成立籌建委員會主持其事，先後收到華僑及香港同胞捐款港幣十五萬元，作爲建築校舍之用；其中有居住香港的王女士，一個人便捐了十萬元。該校工作四月間已開始，並已建成了一部分平房課室，辦公樓及禮堂、宿舍等在緊張施工中，爭取秋前建成並開始招生，先收二百名，以後再擴充。香港的那位王女士表示再捐港幣五萬元作大鵬華僑中學的經常年費。

塌陷路面已修復 青山道車復通

掃管笏橋頭交通昨受阻

【本報訊】新界青山道十八咪掃管笏一處橋頭的路面，昨晨六時許突然塌陷，致九龍至新界元朗的交通受阻，經工務局道路工程部進行修築後，已於下午六時起恢復通車。

路面發生塌陷的地點，即上月廿五日塌陷之處，當時該處在暴雨被水沖壞。今次下陷的地面，深約九呎，長約廿呎，寬約十呎。警方除將現場封鎖外，並將放荃灣至屯門的公路。至於九龍巴士則採用接駁辦法，元朗與荃灣道碼頭兩處的巴士依舊對開，到達掃管笏即停車，乘客步行過現場後再轉車。

港府擬訂長期計劃 大坑住宅可能拆建

正請業主提供實施辦法

【本報訊】港府新聞處消息：發展銅鑼灣大坑村長期計劃草案，將於今日公佈。陳列在下亞厘畢道港府合署及九龍農圃道港府分署內，如有反對意見，須於九月十七日前提出。

大坑村於去年五六月間大雨成災，損失極重。港府工程師認爲大坑低地規模改建及將區內低地填高，始能進一步改善現狀。

城市設計委員會相信該區最適合於建築多層樓宇。惟由於村內充滿狹窄之街道，且每間古老房屋所佔面積頗爲四百方呎，若在個別地址或幾個地址上興建多層建築物，極感困難。因此城市設計委員會已爲該村擬訂一項新發展計劃。

根據該項計劃草圖，業已保留有四幅主要土地，爲新建築物之用，四周爲闊達六十呎街道，並保留地址，以便興建學校及市場各一，開闢一空地及一運動場。有關面積共約六英畝又四分三。

港府發言人在該項計劃草圖時稱：「在現有之大批建築物未清除以前，顯然不能展開新發展計劃的建築工作。」

「政府深知突然拆除大批房屋，將使該等居民感覺困難，因此政府亟欲避免任何強迫收回土地或拆除房屋之措施。」

發言人又稱：「現有理由相信該區各現有建築物之業主，寧願組織一個或更多之團體，依循完善途徑，從事大坑村之重新發展工作，而不願意將其產業售與政府作發展之用。」發言人希望各業主提供可行之方法，各自準備照此等方法，例如組織一個適當之合作公司或其他組織。

天氣 潮水

中和、清新西南風。密雲，有雷雨。

高潮 上午十時五十二分 翌晨零時十九分

低潮 凌晨四時零四分 下午六時

北角巴士總站 建上蓋設鐵欄

【本報訊】北角新邨大廈廣場前的巴士總站，現加建上蓋，形式與中環統一碼頭的有蓋車站相同，並設有鐵欄，工程快將完竣，預計十日後可啓用。

勞工子弟學校 明晚行畢業禮

廿日起一連五天舉行成績展覽 本屆畢業學生人數最多

【本報訊】港九勞工教育促進會屬下港九勞工子弟學校定於明（十九）日晚在旺角勞校舉行高小畢業典禮，並從後天（二十日）起至二十四日止，一連五天，在勞校舉行現屆畢業生成績展覽。

據悉：今年勞校的高小畢業生一共有三百七十九人，其中旺角勞校第十一屆的畢業生三百四十八人，荃灣勞校第八屆畢業生三十一人。這是勞校歷年來畢業生人數最多的一年。這個事實說明了勞校在全港各業工人共同團結、一致努力和各界熱心社會人士的廣泛支持下，不斷向前發展。

勞校已發出請柬，邀請各界熱心社會人士和各業工會代表觀禮。

偵探社經理 幾乎解出境

【本報訊】威路臣私家偵探社經理何倫前被警方指責干預司法進行，準備遞解出境。因何爲香港出生居民，不適用遞解條例，乃於昨天再解送中央裁判署具結。法官令何倫簽保五百元，兩年內約束行爲，另受警方監視兩年。

參加餐會之後 卅人食物中毒

頭痛腹瀉中西人士均有

【本報訊】法國文化委員會於本週一假山頂道婦女遊樂會舉行餐會，事後到會者約二百名中西人士中，有三十人以上發現食物中毒現象。有的在星期二發覺，有的在第二天發覺，症狀包括頭痛、腹瀉等。有若干人到昨天仍未恢復。據悉：該次餐會食品係由某大伙食公司承辦者。

圖劫女招待 青年判監管

【本報訊】愚夜梯間圖劫酒家女招待案，昨在香港地方法院審結。法官將被告人交由感化官監管行爲兩年，每週須向感化官報到一次。被告人郭煥錦，廿一歲。

西環出慘劇 牛皮壓死人

掮運時墮海貨物壓下來

【本報訊】西環干諾道西死亡灣角對開海面，昨天下午五時有一個起卸牛皮工人從船上失足墮海，慘被數百斤牛皮壓斃。死者名叫劉有，五十歲，居無定所。

據說：上項牛皮準備由貨艇卸入貨倉，每包牛皮重數百斤，由四人共抬，死者立足不穩，牛皮連人一同掉落海濱淺水處，慘被壓死。

劫東樂戲院 五人囚五年

【本報訊】今年農曆年初二日，九龍東樂戲院被數男子衝入閃電行劫，院方損失現款一萬四千四百六十六元六角八分。事後警方拘五男子，解九龍地方法院審訊多次，昨天宣判各入苦獄五年。

昨天大雷雨 得水逾吋七

【本報訊】受熱帶低氣壓影響，香港天氣變化頗爲劇烈。前天最高氣溫爲九四點九度，昨天最高氣溫僅八八點八度，熱浪已有顯著降低。天文台預測今天繼續有雷雨，吹和緩、清新西南風，密雲。在兩天來的斷續驟雨中，香港水塘略有收益，計前天得雨零點一七吋，昨天得雨一點七六吋。

格蘭熟鐵管附屬品

每件均經分別檢驗

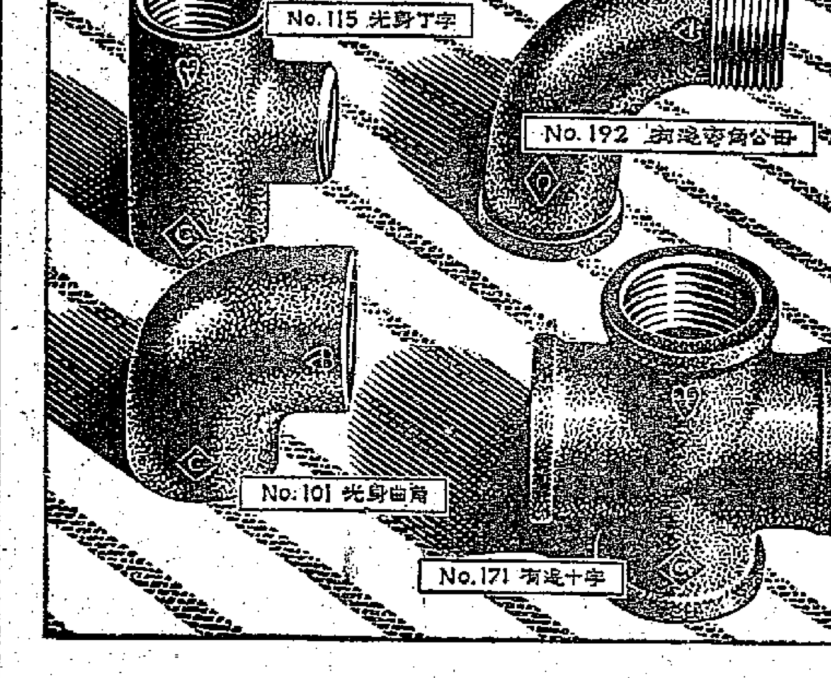

美國格蘭製造廠馳名各種出品每件均經嚴格檢驗保証品質堅固優良美觀光潔可靠耐用素爲用家所稱許。

光身及有邊款式所有格蘭熟鐵管附屬品均有圓錐形螺絲線並依照美國標準No.143製造光身及有邊黑色或鍍鋅排管及大細端尺寸由⅛吋至六吋各式均備詳情函索即寄。

CRANE 格蘭

閘閥掣及附屬品

代理：天祥洋行

香港上海銀行大廈 香港郵政信箱三十六號

主治 體力衰弱 神經衰弱 機能低落

功能 固本養顏 補腦補血 延年益壽

世界公認名貴有效補品

PANTOCRIN 鹿茸精

・國營哈爾濱化學藥廠精製・

總代理 華潤公司中國銀行大廈 總經銷 正大藥行 德付道一四三號 電話：二五七七五

九龍中亞藥行宏興國貨公司及各公司藥行均有售

慶祝國產文教用品展覧會開幕

PAGODA BRAND PRINTING INK

註冊 商標

欲求印刷精良請用寶塔牌五彩油墨

光亮五彩油墨 書報專用黑墨
高级膠版油墨 謄寫油墨
鉛石印五彩油墨 高级亮光油燥油
印鉄用五彩油墨 各種調墨油

• 遍銷東南亞各國 •

中國杭州油墨厂出品

中國進出口公司上海分公司经銷

港澳總經銷處：有裕行 文咸東街79號

備有五彩樣本函索即寄

中國紙張 Paper MADE IN CHINA

新聞紙 有光紙
凸板紙 書皮紙
黃板紙 郵封紙
道林紙 牛皮紙
打字紙 雞皮紙

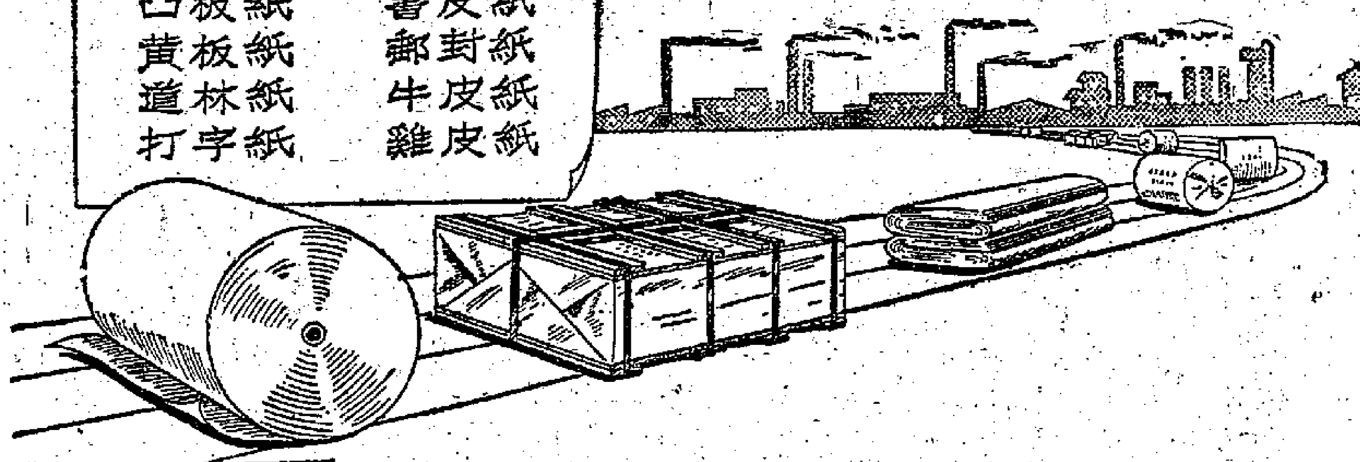

中國雜品出口公司天津分公司
中國天津大沽路114號 電掛"SUNDERY"天津

香港代理處：華潤公司 香港中國銀行大厦 電掛"0230"

A'sink 愛字墨水 HERO ink 英雄墨水

芬芳馥郁 愛不釋手

香水墨水 墨水英雄

上海文教用品進出口公司
總代理處香港華潤公司 中國銀行大厦

四方牌

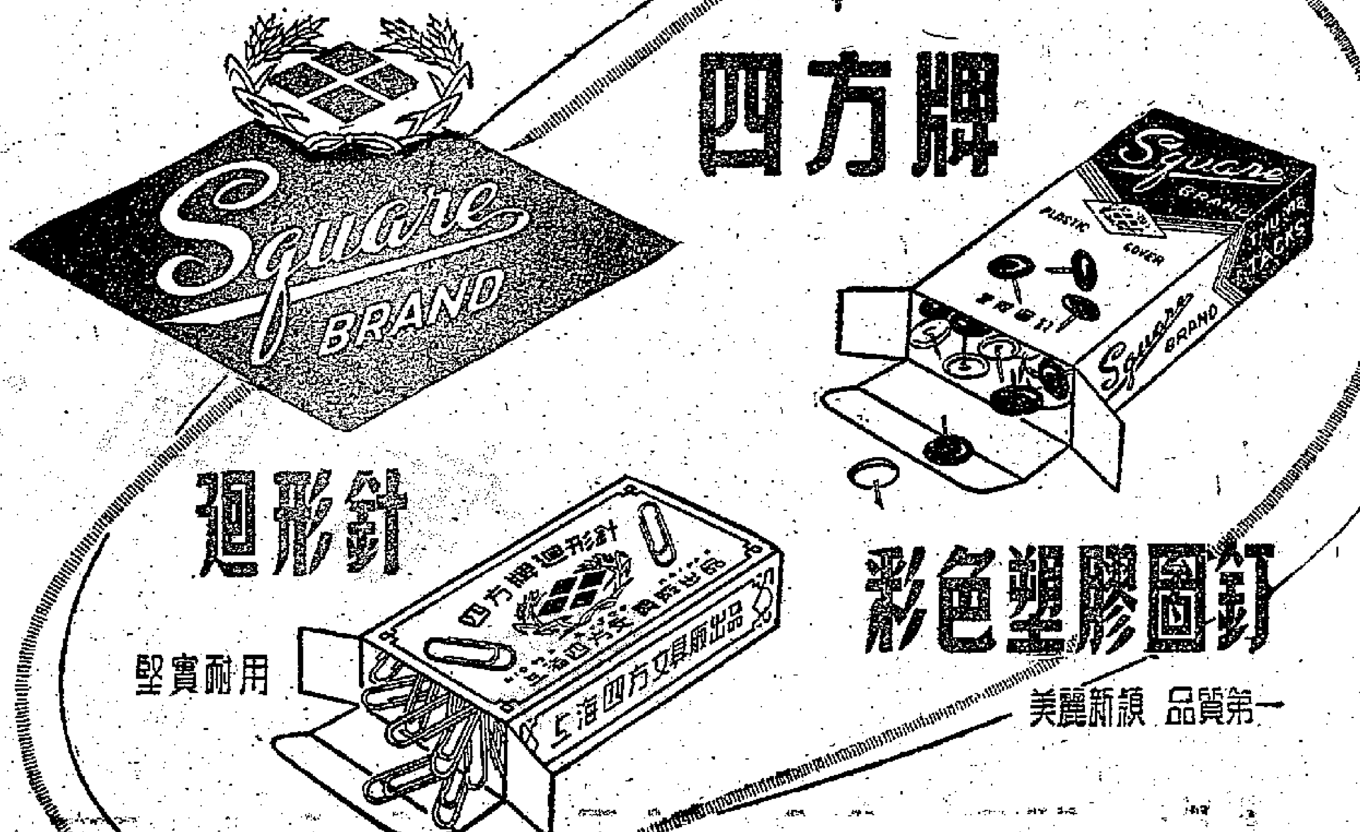

迴形針 堅實耐用

彩色塑膠圖釘 美麗新穎 品質第一

上海文教用品進出口公司
總代理處香港華潤公司 中國銀行大厦

捲筆刀

玩具型捲筆刀

式樣新奇 人人喜愛
各式各樣 陸續問世 歡迎採購

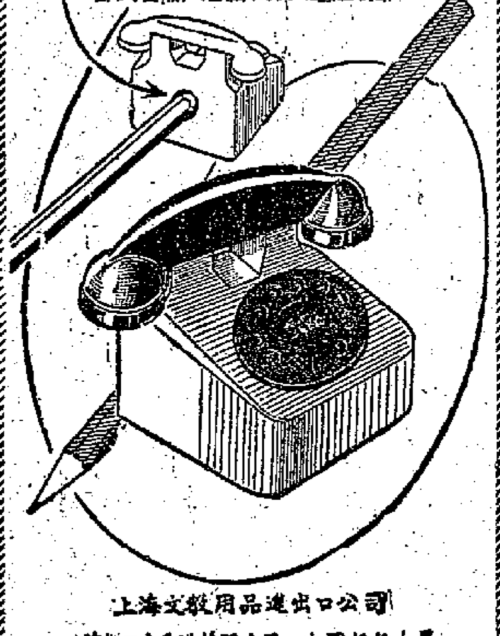

上海文教用品進出口公司
總代理處香港華潤公司 中國銀行大厦

GENERAL Punch

NO.220 彩色鐘紋漆

靈巧鋒利 堅固耐用

NO.330

通用打洞機

上海文教用品進出口公司
總代理處香港華潤公司 中國銀行大厦

GREAT WALL STAPLE MACHINE

長城三用訂書機

輕便靈巧・辦公必備

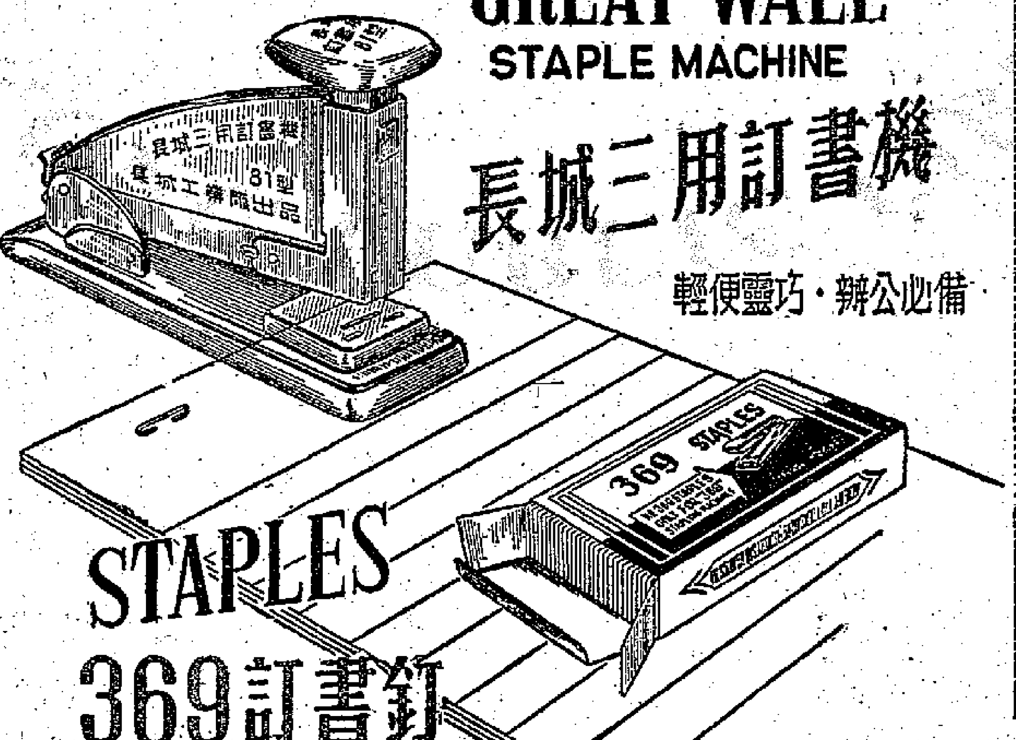

STAPLES 369訂書釘

上海文教用品進出口公司
總代理處香港華潤公司 中國銀行大厦

GREAT WALL NUMBERING MACHINE

45型

長城號碼機

使用靈便・印字清晰・

上海文教用品進出口公司
總代理處香港華潤公司 中國銀行大厦

長城牌複寫紙

色澤鮮艷 清晰悅目

帆船牌複寫紙

厚薄適中 色彩鮮明

上海文教用品進出口公司
總代理處香港華潤公司 中國銀行大厦

菊花牌 大頭針

品質精良・包裝美觀

CHRYSANTHEMUM Office Pins

上海文教用品進出口公司
總代理處香港華潤公司 中國銀行大厦

MARIE'S WATER COLOURS

五色繽紛 暢銷遠洋

馬利 水彩画顏料

上海文教用品進出口公司
總代理處香港華潤公司 中國銀行大厦

21號

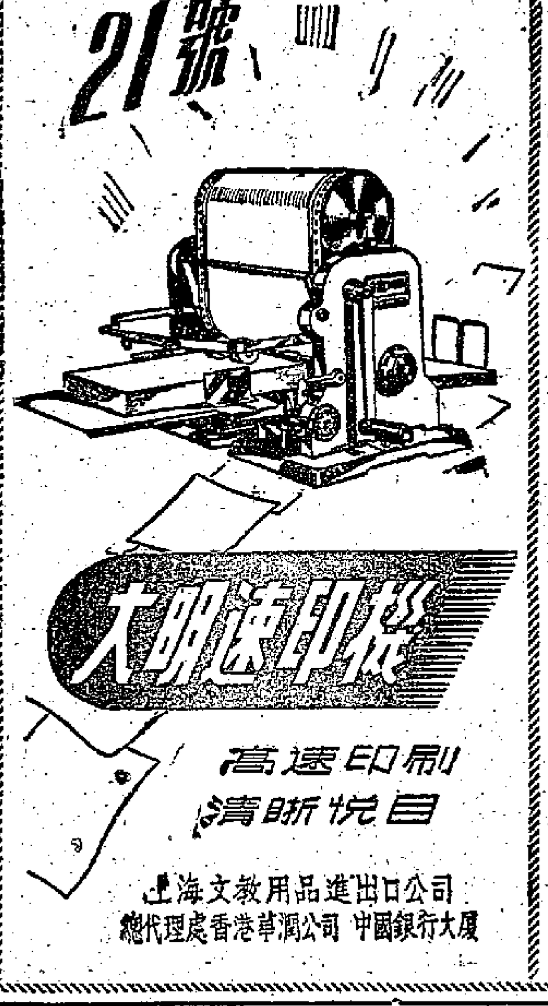

大明速印機

高速印刷 清晰悅目

上海文教用品進出口公司
總代理處香港華潤公司 中國銀行大厦

飛輪牌油印機

经济省力 清晰悦目

紅葉牌 细纹腊寫鋼版

寫字絵圖 無不清晰

上海文教用品進出口公司
總代理處香港華潤公司 中國銀行大厦

愛字科學膠水 厚薄適宜 黏貼牢固

辦公室及家庭均宜備

英雄印台 色彩鮮明 經久耐用

民生印油 藍色 美麗可愛 使用経濟

中國國貨

總代理處香港華潤公司 中國銀行大厦

鋼鐵文具箱 辦公室内不可缺少

專供放置文件夾 使用靈活方便

插形文具箱 堅實美觀耐用

新型木紋烘漆 色澤文雅大方 裝卸便利 自由取捨 一物數用

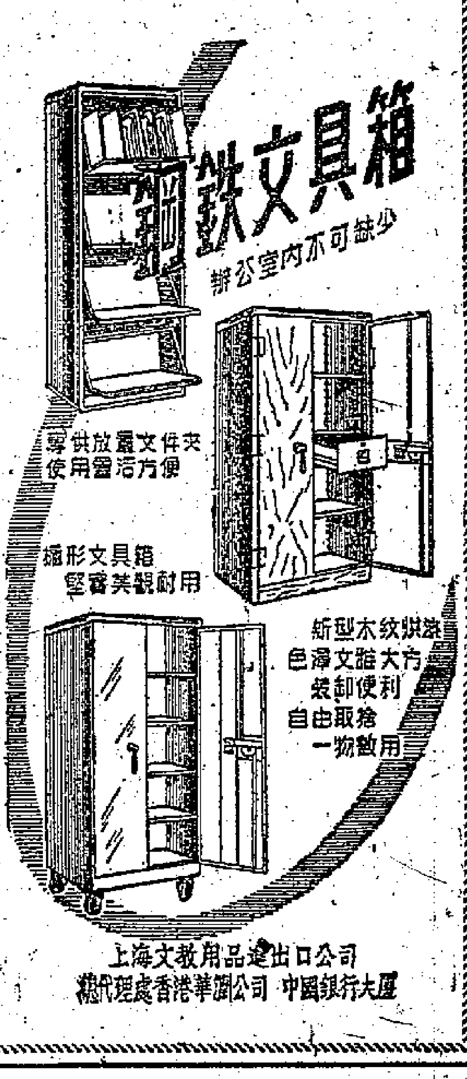

上海文教用品進出口公司
總代理處香港華潤公司 中國銀行大厦

上海通訊　精神病院所見

阿南

最近去參觀新落成的市精神病防治院，在這個院裏，看到了一個很別致的展覽會——三間屋子，擺滿了這樣一些東西？各種玩具、圖術雕刻、刺繡、各式童裝、鞋子、籐椅、草墊、香菇、豇豆……

精神病防治院哪來這些東西的呢，我正好奇地在門口張望着：一位工作同志對我說：「同志，請進來參觀。這就是工娛療室展覽會，這些東西都是病員同志們做的。」

「精神病人真能做工作嗎？」一種好奇的心情驅使我跨進門去。

展覽會裏有兩幅水彩畫，是一位郭露賢的女病員畫的。真使我感到驚奇，一個失去理智的人，竟還保存着這樣的智慧。工作同志簡單的介紹了一下郭露賢的情況，她原是一個大學生，解放前因患精神病而流落在街頭行乞，解放後被收留入院。現在，郭露賢的病雖沒法根治，但是，每天有了固定的工作，再不像以前那樣瘋瘋癲癲了。

具有郭露賢那樣智慧的人何止一個，展覽會裏掛有一隻古老的掛鐘，鐘擺、鐘面以及鐘亮，全部是刻出來的，鐘亮上刻了各種鏤空花卉。還有許多雕刻扇屏，百花齊放的扇屏。特別吸引我的是竹刻，一個用竹子雕出來的長柄花瓶，上面精致地刻着十字圖案和玫瑰花；一隻竹罐，四面刻上飛天圖案，塗上了彩色，看去栩栩如生。

這裏更多的是衣着用品和家具，有綉花枕頭、服裝、拖鞋、布鞋，還有籐椅和書桌連衣櫥的兩用家具，草籃和籐具，式樣很多，有些式樣比市面出售的還別致些。

展覽會裏也陳列了病人工作和娛樂的照片。許多人在一起玩樂器，也有在一塊兒工作的。幾乎看不出他們與正常人的區別，唯一的區別是一個護士同志在他們身邊看護着。

看完展覽會，我對精神病患者的恐懼心理消失了，對他們也有一些了解：生了精神病，並不等於成了廢物，使我對他們產生更大的同情。

在精神病防治院裏，不，應該說在我們的社會裏，精神病人得到了充分的關懷和同情，使病人同樣能發展他們的才智。醫生告訴我，精神病人，並不是終年到頭神志錯亂，他有清楚的時候，就在清醒的時間裏，教他做各種工作。病人因為有工作做，專心一志，胡思亂想的時間也少了，工作和娛樂就變成治療精神病的一種方法。在資本主義社會裏，這是不可能辦到的，在那裏，只有毆打。而工娛治療需要在醫務人員親切的關懷下才能進行的。在這裏，醫務人員是病人的同志和親兄妹，毆打在這裏已成為一種犯罪行為。

郵趣　新中國的集郵活動

在中國集郵公司門市部及陳列櫥窗前面的小塊地方，我想是北京市中最熱鬧的地方之一了。除非你費上一大把勁，否則就休想從人叢中擠近零售櫃檯。在成羣的郵迷中，身份十分廣泛，有工人、解放軍、大專學校的學生，也有十四、五歲的兒童和小學生，這些人的目的除了購買郵票之外，有時也希望找尋一個交換複品的對手。

自從我國從一八七八年發行第一套大龍郵票起始，國人對集郵也就發生了興趣。但今天比過去任何時期，卻有更多的人愛上這種嗜好。根據中國集郵公司的函購名單，郵迷們竟遍佈全國各部，甚至西藏、新疆、海南島也有人寄信來買郵票。

要說明這一理由，也許是今天的郵票更多姿多采，更具有教育意義吧。自從一九四九年新中國建立以來，我國已發行了八十多套郵票，內中包括印刷優良、精美精緻的紀念郵票和特種郵票。每一個集郵家可從當地郵局買到新發行的郵票，也可以從中國集郵公司或各地支店、分銷處買到新郵票和銷印票。中國集郵公司就是我國郵電部特約的代理機構。

集郵愛好者可以從紀念郵票中看到我國的近代歷史，從太平天國的農民革命，以至中華人民共和國的建立及其以後的偉大變遷。為適合愛好古代文化藝術的人的興趣，我國還發行了敦煌壁畫郵票、京漢鐵路郵票及古代科學發明郵票。

為廣大居民感興趣的，還有第一個五年建設計劃郵票、鞍鋼建設郵票、治理黃河郵票、長江大橋郵票、通過世界屋脊的康藏青藏公路郵票及農業合作化郵票等。所有這些郵票都可憶起過去那些使人回憶的事件，這些事件或與他們本身有關，或者他們已經通過一分力量促其完成。

在今年發行的郵票中，有一套素所渴望的古代生物郵票，以我國百萬年前的古生物作圖案。一些年青的郵迷特別喜愛中外發行的動物、花草及運動郵票。中國集郵公司及北京的私營郵商也收集外國郵票。收集外國郵票可增長其他國土的知識，為引導對外國郵票的興趣，我國已將蘇聯及德意志民主共和國的郵票目錄翻譯出版。此外，國人又編寫蘇聯郵票上的作家及莫斯科風景兩書。

一些老集郵家都有非常專門的興趣，特別對於早期發行的郵票及老解放區郵票。這兩類郵票今天都十分稀罕了。至於變體票及同套郵票中不同水印、不同齒度、不同印刷、不同紙質的錯體、角尖的變異方法，自全國解放後已不為時尚。相信其原因是我國今天再沒有郵票的投機家，沒有人將這種稀罕形的東西作發財捷徑，在我們的社會也沒有任何事物鼓勵人作如此的生財方式。絕大多數的集郵家視郵票的藝術價值、歷史價值比之稀罕、畸形高得多。

這並不是說單純收集郵票以外就沒有別的興趣。例如首日封之搜集便有很廣泛的同好。武漢長江大橋通車及十月革命四十週年紀念首日封發行時，預訂數量十分驚人。

直到現在為止，我國還沒有全國性的「郵會」組織，但許多學校、軍隊、農場均有他們自己的「集郵協會」。自一九五五年「集郵」月刊出版以來，各集郵協會紛紛通過月刊發述他們的集郵活動，也有私人登集郵月刊廣告要求交換郵票。該月刊以彩色精印新發行郵票作封面，內容多介紹郵票發行的背景資料及中外各國的集郵活動。「集郵」月刊今天銷量達五萬份之多。

除掉中國集郵公司，當地郵局及各團體郵會時常幫助集郵者在一定地方碰頭之外，上海集郵家有一次在蘇聯展覽會場舉行盛大集會。這次活動包括郵票展覽、座談、交換及結交新郵友等項目。

去年七月，我國集郵家赴莫斯科參加第六屆青年聯歡節國際集郵展覽會，結果姜治方因展出一九二〇年首航封及一八七八年大龍寄封而獲得首獎。高開第展出老解放區郵票，史濟宏展出商埠郵票，各獲得二等獎。梁芸齋展出清末加蓋中華民國郵票獲三等獎。

十六歲的中學生楊紹明，展出「為了和平與友誼」，在初級組中也得獎。這個專題的內容，以周總理一九五六年訪問十一個歐亞國家的郵票貼成一集和平鴿子，可謂匠心獨運。

所有得獎人的郵票，從莫斯科運回來之後，分別在北京和上海展出，到場參觀的郵迷也有二萬一千名之多。（會士英譯自新中國建設）

大公園

金書鐵券是甚麼東西？

我們常常從小說上看到有關金書鐵券的記載——「水滸」中的小旋風柴進就有這個東西。這玩意兒到底是個什麼樣子？最近北京的歷史博物館陳列館裏就展出有兩塊。它像一塊大瓦片，兩三分厚，鐵的，上面刻有金字。這是皇帝頒給功臣的，分左右兩券，左頒功臣，右藏內府。展覽的鐵券是明成化年間頒給朱永的，券上有「食祿二千石，子孫世襲。仍與誓：除謀逆不宥外，其餘雜犯，本身免二死，子免一死……」字樣。皇帝最怕功臣造反，在頒賜鐵券時，也不忘記註明「謀逆不宥」，可笑！

古話今譯　棺材題句

曾馬譯　鄭裕鏗圖

有一個王婆，家裏富有，又愛好名聲。從前有個習俗，過了六十歲的人，可以預先買一口名貴的棺材，以備死時之用。王婆買了一個好棺材，還請了一個道士為她的棺材題字，聲明多題好字，便給以厚贈。道士想了半天，心裏打算這個人一無是處，既非大官，又不是文人，怎麼辦呢？後來想出了，題了這樣的句子：「翰林院侍講大學士國子監祭酒隔壁王婆婆之柩。」王婆見了，心中大喜。（清·石成金撰「笑得好」初集）

譯者曰：全文妙在「隔壁」兩個字，雖然道士想得出。王婆死要名聲，連「隔壁」二字也想沾光，也可見其平日之爲人。

在激流中南行

端明

公記隆絲織廠

我們參觀了佛山公記隆絲織廠。這個廠以莨香雲紗、莨綢著名。在海外僑胞中，這個廠的產品，有很高的信譽。僑胞們對公記隆廠的信任，就像信任自己一樣。解放以來，這個廠起了驚奇的變化，職工的生產力很快地提高，產品質量更是精益求精。可是，在生產工具和操作上，這個廠卻仍然保持古老的傳統。解放以來，這個廠還不少改進，但沒有使落後的工具和操作徹底翻身。職工們雖然作了技術革命的號角響了。職工們把主要的精力，集中在技術革新上。他們下決心要擺脫古老的傳統，要用新的生產工具和操作代替舊的一切。

我們在一個車間裏，參觀了那些生產工具和操作情況。織綢機是木式的，工人們用手拉、用腳踏才能使這部機器活動起來。一腳踏下去，要用三十斤之力，手拉一把，要用十多斤之力。就這樣，要用沉重的體力勞動，才能把絲綢一分一分地織成。當我們到另一個車間參觀時，我們看到十幾個工人在兩部機器上仔細地在工作。這是已經改裝的織綢機和絡紗機。老年工人和青年工人在一起，觀察這兩部新機器的運轉情況，以便使它盡善盡美。這兩部機器不要多久就可以全部試用完畢。那時，它將以電力發動，成為自動化。工人們在這種新機器上操作，不再需要沉重的體力勞動。工人們自豪地說，再過幾個月，我們全廠的生產都要用這種新機器了。你們再來的時候，落後的生產工具將被我們遠遠地拋在一邊。

這是勞動者自己的智慧，工人階級用他們的智慧和雙手，用自己的力量，改變落後的工具和操作，建立嶄新的現代工業。

石灣新景象

在離佛山西公里的石灣，我們看到了另一番新的景象。

石灣以產陶瓷出品。石灣的陶瓷人像、動物、飛禽等美術產品，中外馳名。許多外國賓客，來到中國，都想到石灣看看，購買幾件美術陶瓷，帶回去作陳設，視為珍品。

石灣產的陶瓷用品，不僅是美術陶瓷、建築陶瓷，還生產工業、電業等陶瓷。我們參觀了耐酸陶瓷廠。在一個車間裏，幾件少見的模型擺在那裏。這是什麼呢？我們擠上去看看，原來是一部用陶泥製造的抽水機機件。

陶泥能製造抽水機嗎？陶瓷能代替鋼鐵嗎？舊的概念，將使人們回答：不能，堅決不能。但是勇於創造的人，不為這種概念所束縛。眼前就是例證。這就是用陶泥製的抽水機。這部抽水機，除了須要一根鋼製中軸以外，其他全部用陶泥製成。現在，它的坯已經製成了。過幾天就入窰，燒成以後，即可應用。工人們對這種新的創造，信心很足。因為在此以前，他們用陶泥代替鋼鐵，製成的抽水機經過試用，它的效能和鋼鐵製的一樣。這部抽水機，雖然還未入窰，但工人們對它的成功的把握，沒有絲毫懷疑。（五）

智慧之窗　啤酒雜識

汪芝

最早的啤酒

啤酒，是用大麥為主要原料來釀製的酒，據說最早是由埃及人創製的。從我國說來，最初飲用的啤酒雖然是舶來品，但麥酒這一名詞，卻在後漢書中早經出現——後漢書裏記范冉與王奐的故事：當王奐遠去漢陽時，范冉送他上路，就是帶了麥酒去餞別的。

啤酒的不同品種

目前我國自製的啤酒，就色香味和所含營養成分說來，已經達到了最高級的水平。黑啤酒與紅啤酒所含營養成分（主要是乙種維生素），尤其是紅啤酒和黑啤酒，在國外亦頗著聲譽。黑啤酒與紅啤酒所含酒精成分較高，但亦不過十四度。黃啤酒只含酒精成分十二度。「生啤酒」與「熟啤酒」的原料和成分並沒有什麼不同，只是前者在釀製過程中少去最後過濾這一道手續。還有一種新產品叫做「佐餐啤酒」，則是酒味更淡的啤酒，所含酒精成分不過六度而已。

不宜過分冰凍

時逢炎夏，一般喝啤酒的人都愛喝冰凍的啤酒，其實是不適宜的，這跟在冬天喝熱啤酒一樣，都足以減少啤酒的香味和營養價值。啤酒最適當的溫度是攝氏十度左右。因此，即使你愛喝較冷的啤酒的話，也只宜把啤酒瓶放在冷水裏浸一些時候，不宜過分的冰凍。

不宜摻烈性酒同飲

啤酒所起泡沫，就是二氧化碳的作用，它飲入胃內，能夠洗去胃的粘液（所以也有幫助消化的效果）。因此，啤酒如果混合了酒精成分較高的酒（如高粱酒之類），喝起來就很容易醉。這是因為胃的粘液除去以後，胃對於酒精的吸收率便會大大地提高。同時，還因為一般人喝啤酒，分量總比較地多，啤酒本身所含酒精成分是不高的，多混合了酒精成分很高的酒以後，酒內所含酒精成分就增加了好幾倍，喝起來自然容易因過量而大醉了。

啤酒的最好的滋味

就是啤酒的泡沫的滋味。所以，喝起啤酒來時，不可讓泡沫散失太多，也不宜慢慢地像品茗似地品嘗。因為，你用舌頭來辨着啤酒的滋味，你就會覺得它帶着一點苦；你用喉頭來辨着啤酒的泡沫的滋味，你才會覺得它所特有的芳香。

馴鹿

劉先

最好的家畜

牠既能產出名貴的藥材鹿茸，又能幫人勞動，給人代步。

在反芻類動物裏，外觀上最美麗的，恐怕沒有比得上馴鹿了；可是它不單是外觀美麗，馴服以後，它還能幫助人勞動，並不比牛馬差。

馴鹿的毛色在夏季是淡褐色而帶有白斑點的，到了冬季便變成了灰色。母鹿和公鹿都有兩根大角，每根大角又分叉出五六根小角，不過母鹿的角小些短些。

解放後，我國東北好些地方都設立了國營馴鹿場，這些馴鹿場，外面用木柵圍住，好像一座城市，內面養着好些馴鹿。場裏有廣闊的草地，有古木參天的樹林，也有淙淙的小溪，這就和野鹿棲息繁殖的自然環境一般。

解放前，我國東北一些農家也飼養馴鹿。馴鹿除了吃青草和一種叫杵樹的樹葉外，還喜歡吃一些黑饅頭、甘藍、蘿蔔、甘薯等食物。

它不單能夠產出在藥材上十分名貴的鹿茸，而且能夠很出色地幫助人從事各種勞動。如有人要出門工作，便可騎在它的背上，它會很好地服從騎手的指揮。如要搬運糧食或貨物，那麼，把貨物用繩子縛在它的角叉上，即使貨物有二百斤重，它也會愉快地幫你運送（請看附圖）。

馴鹿雖有足夠的自衛武器，可是它卻是愛好和平的動物。但人們要記住，不要隨便玩弄馴鹿，如果有人故意玩弄它，它便會低了頭，然後先打量一下對手，突然把角叉指向對手，猛撲過來。所以對馴鹿的戲弄是危險的。

馴鹿用角運貨

旅行見聞

蘭亭舊址

十堂

紹興的古迹，頂有名的無過於大禹陵與蘭亭。禹陵雖然也無可考，現今的那塊石碑，乃知府南大吉根據「堯典」之類給它來假定的，本來算不得數，但是到底有那一個廟在那裏，並有「窆石」的遺物，可以一看。但是蘭亭，因其特別有名，也就特別的掃興。明末張宗子在「古蘭亭辨」中說他自己的經驗道：

「萬曆癸丑，以是歲爲右軍修禊之年，拉伴往遊，及至天章寺左，頹基荒砌，云是蘭亭舊址，余佇立觀望，竹石溪山，毫無足取，與圖中景象相去天淵，大失所望。故凡外方游人，欲到蘭亭者，必多方阻之，以爲蘭亭破拙，因此發足不到。」據說現今的所謂蘭亭，乃明朝永樂二十七年一個姓沈的知府所建造，只因其地有兩個池，乃構亭其上，稱曰墨池、鵝池，其實王右軍在那裏修禊，不見得帶了鵝去，也用不着特地挖一個池養它。至於甃石為渠，引田水灌入，摹仿曲水流觴，卻沒有什麼可看的，或為兒戲。宗子說，「蓋此地撫卹崇山，四周修竹，制度樸朴，景色荒涼，不過田疇中一郵表發亭。」至今遊蘭亭的人也都是這一樣的印象，覺得這頂有名的地方，實在卻是最無聊了。所以我從前勸去遊覽的人，以水路至蘭亭埠，從路自禹宮至蘭亭爲止，因為這一路綿還是「山陰道上」，值得一看，到了目的地便沒有看的價值了。

但是，如宗子的文章中所說，「右軍文人也，韻人也，其所定亭址，必有可觀。」照這個標準在近地尋去，或者可以找到舊址，也未可知。果然於天章寺之前發見一塊地方，「所謂崇山峻嶺者有之，所謂茂林修竹者有之，所謂清流激湍者有之，山如屏擋，水皆曲抱。」蘭亭古迹，埋沒千年，復爲後人所發現，大是可喜的事。時爲清康熙癸巳（一六七三），距今不過二百八十年，若由有識的人前去天章寺左近察看，必可找到遺址，後政府修復蘭亭的時候，其地既然有「溪山竹石」之美，建以茅亭，恢復舊觀，以誌遺迹，也不妨事。只要有幾楹屋供游人休憩，別無多少建築，即昔時所造的亭，可留存以資比較，便已足矣。若有好奇之士，於游覽蘭亭之際，不妨兩邊都看一下，看到底哪一方面近似真的蘭亭。

飛機起飛，火箭正在向我們射來

啊！原來是你這小妖怪

文摘　還鄉記　大良潮水發電站

馬涼

最近我到順德，參觀過大良潮水發電站和沼氣發電站。在我國解放之前，電，只是為城市的人們服務，而且比較大的城鎮，才有電力供應；想不到現在的農村也要電氣化了。

潮水發電就是利用河流的潮汐漲退，所造成的水位差，經過設計導引，然後充分掌握這個動力來發電的。工程設計並不十分複雜，只在適當的河道中，攔截住水流建起一座活動水閘和裝有水輪的水槽通道。這樣兩端的流水，便可為發電服務而聽人使喚了。潮汐漲退的時候，只要將適當的水閘開、關，讓流水集中奔向裝有水輪的水槽通過，藉水力衝擊推動水輪，再由旋轉軸帶動電機，電流便供應不絕。

據水利局副局長兼總工程師說，從基建到發電，五十多天的時間，就完成了這座發電站。它有二百多匹馬力，發電量為一百五十瓩，根據設計，只要河流速度每秒有七立方尺流量，（實際流量是超過這個數字）便可以完成發電任務。雖然，這樣的電站只能算是小型的，但它那種雙向（漲退兩用）設計，卻是全國初創；而且已經足夠附近幾個農業社七百多戶的用電了。他還報道，以順德全縣河流形勢，可建這類的電站約有四十七處。目前建成的已有鷄洲、大良兩座，正在興建中的有八座。鷄洲那座是最先建成，比大良的小，電量亦只及一半，但它只以二十天時間就全部竣工了。以二十天完成一座發電站，在世界建築速度上，也可算得是創舉了。

他指着地圖解說，要將水利完全掌握好，當然還要修建很多水閘，我們早就計劃過，有紅線的位置將來就是一座座的水閘，有了水閘，不特實現計劃與建的潮水電站得到發電保證，很多河段還可以利用來養魚哩。真是地盡其利，物盡其材了。

我們帶着興奮的心情，繼續又到雲路社參觀沼氣發電站。

沼氣發電，更是廢物利用。它原來利用糞便、垃圾、腐草、稻稈等東西，經過堆蓄處理，搜集它醱酵出來的沼氣（瓦斯）來作動力燃料發電的。

製造沼氣的地方，就是一座可以密閉的洋灰三合土池，在池頂端伸出一條引管，透導沼氣到發電車間，於是發電機就可開動，電流便源源供應了。這樣的設計，頗與四川省的「自流井」相似，只是一個是利用天然煤氣，一個是人工製造沼氣而已。

據說沼氣池內的渣滓，在十餘天後便要更換一次，排除出來的，都是上好肥料，還比未「化」前增加了百分之三的應用價值哩。

我們還參觀了即將建成，比目前供電大幾倍的擴形沼氣池和電力車間，據建設中的技術人員詳細地給我們解說，知道雲路社將來不特可以大量發電，同時還可支援鄰社的電力供應。

都市小景　好丈夫的苦惱

司馬勁

我的朋友黎先生，是一位十分愛護妻子的好丈夫，別的丈夫，有時有瞞住妻子的事發，他卻絕對坦白。晚上或者是星期天，除非公事上有絕對的需要，他從來不獨個子往外面跑。不是在家，就是陪着太太到外面去玩。平時朋友閒談之際，偶然會有人對太太有所批評，而黎先生卻從不插嘴。

可是知己的朋友，包括我在內，都知道黎先生有一樁煩惱。這煩惱也是黎太太給他帶來的。

黎太太非常愛美，黎先生也鼓勵她這樣。市上流行什麼，黎先生不是替她帶回家來，便是陪她一道去買去定做，那年瑪丁嘉露來香港，定做了幾套鐵青闊花邊的唐裝衫褲，黎太太也不甘落後，馬上照辦煮碗，幾年來旗袍或西裝盛行緊腰身，黎太太當然也不甘落後，可是這卻給黎先生帶來了煩惱。

原來黎太太並沒有趙飛燕似的身材，相反地，她更接近楊貴妃型，（也正是為了此故，黎先生一直反對病西施似的美，而是主張女太太們應該有福相）於是她不得不乞助於人工。這樣長期以來，她胃口也差了，尤其在這熱天，那罪便更不好受。一種矛盾心裏在困擾着黎先生：一方面他不願破壞太太愛美的心理，一方面卻不忍太太活受罪，他曾向知己朋友透露他的心情，可是朋友又怎能替他解決這種矛盾呢？

影談　牧場風雲（The Sheepman）

方愼聲

前幾天氣溫升到九十幾度，這一部「牧場風雲」，生意還是不錯，在西部片中，它的確算得是別開生面，故事不落俗套，人物性格各有特點，對白也頗有風趣。

格蘭福特保持着「中秋月茶座」中的笑臉，在本片中飾演一個西部英雄，人家在西部都牧牛，他卻偏要養羊，因此大受反對，最初不許他的羊羣下車，後來鬥不過他，只好用美人計，在國慶日舞會中請他去跳舞，暗地裏卻把他的羊羣趕上火車，然後手槍相向，迫他上車離境。可是當地的惡霸不論比拳頭、比槍法，鬥智角力，都比不上他，終於被他把羊羣趕回去，手刃仇家，打死惡霸，並且還贏得美人。

電影中最突出的地方，是並無亂打亂殺，只是格蘭福特第一次在飯店中打惡霸的保鏢，只是用拳頭，目的是給當地人一個下馬威，叫他們不敢反對他養羊，後來多次得勝，都是運用智謀，但其精妙之處不下於緊張的搏鬥，觀衆看見「巨霸」被追率着羊下火車，都樂得哈哈大笑，證明西部片中，不一定要打打殺殺，也能獲得觀衆好評。在全片中，除了格蘭福特的仇家和那個作紳士打扮、心腸狠毒的「上校」之外，只有兩個牧羊人被強徒打死，一共只死了四個人，可是電影還是相當好看，比起許多莫名其妙的打「紅番」片，死傷數以百計，好看得多。

莎莉麥蓮飾演一個天眞無邪的村女，粗獷處帶嬌媚，但是自有其可愛之處，她和格蘭福特之間的愛情，發展得也很合情理，格蘭福特曾經利用她來救羊羣，惡霸又利用她引格蘭福特赴舞會，處處表現她頭腦簡單，只是後一點還交代得不很清楚，以致觀衆認為她可能是同謀者之一。

導演對於配角的選擇也很注意，像樣貌猙獰的「巨霸」，貪小利的老漢，和樂觀的盛西移牧羊人，都能給人留下深刻印象。攝影也很講究，許多自然景色，牛羣羊羣，使人嚮往，是一般西部片中所難見的。

無所不談

冶容誨淫　平安小姐身穿白裙，電了髮，比前漂亮得多，惹得色狼垂涎，那時反而不平安了！（志超）

自衛　曾任蔣幫「自衛大隊長」的男子揮刀斬傷其妻。這回要自衛的卻是他的妻子了！（志超）

熱的原因　「芸妮小姐」、「亞羅絲小姐」都無意訪港。但「碧姬巴鐸」等小姐卻流連忘去，難怪氣溫是那麼高了。（叢濤）

花能散香　甲：「為什麼最近的國產品很多是有香味的？」乙：「因我國正處於百花齊放的時期嘛！」（青松）

聰明笨伯　美教授向艾克獻策：「不打大仗要打小仗」。當然這樣最多不過小敗吧了！（海鷗）

佳耦天成　戶內「平安小姐」，街頭「斑馬先生」。（阿德）

贈日本友人

馬國權

以堂道春海先生為首之日本書道代表團一行十四人，於五月十六日來華訪問，曾在廣州、北京、西安、曲阜、上海、杭州等地遊覽及進行專業活動凡閱月；余以書法家之一員，獲與賓客數聚數次，深感兩國人民之深厚友誼非岸信介政府所能破壞，今諸先生行將返國矣，因寫小詩數首以送其行。

遠隔雲霧綿空來㈠，珠海層樓共舉杯㈡，難得相逢同論道，和平花向藝壇開。

千六百年翰墨綠㈢，者番嘉會更欣然。敢論書法追前輩㈣，為寫千秋友道篇。

遠貽妙墨爵答㈤，淳古蒼雄道意深，豈止筆端如舞劍，更從文字識知音。

來時淡淡去依依，惜別無如酒力微，瀛海悠悠期後會㈥，多君帶得友情歸。

註：㈠據日本友人云，彼等來華前曾遭受反動勢力諸般阻撓，經堅決鬥爭始克成行，此真如衝開雲霧見青天也。㈡五月十六日晚日本友人初抵廣州，對外文協於愛群大廈設宴招待，余忝居末席。㈢漢字傳入日本已有一千六百年歷史。㈣拙書參加赴日書展，與展者余年最輕，據日本金子先生云，拙書頗得日人讚賞，余聞之甚為慚愧。㈤日本當代書法家刻名家贈與我國之作品在各大城市作巡迴展覽，極為觀衆歡迎。㈥日本友人曾述將中國組織書法代表團訪日，香港華亦望日本書道代表團能再度來華。

廣播節目

（香港各電台報夏令時間廣播，廣東、廣州電台廣播仍用當地時間，比香港時間遲一小時）

廣東電台（波長二八三公尺　頻率一〇六〇千週）

上午六時零五分民歌。四十五分活報劇。七時廿分粵曲。八時長沙湘劇。卅分客語潮劇。十二時零五分紅豆日日發新歌。卅五分開平民歌。一時廣東各地。五時故事。六時新聞和時事解說。廿分每週一歌，卅分宣傳總路線演唱大會特別節目。七時五十分每日一新歌。八時對農村廣播節目。四十五分介紹敢想敢說敢做的偉大歷史人物。九時省市新聞。十五分粵曲。四十分潮劇。十時客家傀儡戲，卅分最後新聞。

廣州電台（波長三七九·七五公尺　頻率七九〇千週）

上午五時四十五分民間音樂。六時新聞。廿分新聞及報紙摘要。七時民間音樂。卅分故事。八時躍進中的祖國。卅分管弦樂。九時瓊劇。廿分粵劇選曲。十時十分話劇。四十五分潮州音樂。十一時廿分京韻大鼓。十二時零五分京劇。卅分故事。四十五分紅豆日日發新歌。一時十五分每日一新歌。五時卅分東北地方戲。六時粵曲。卅分新聞和時事解說。五十分戲曲學唱。七時卅分省市新聞。四十五分廣州生活。八時卅分躍進中的祖國。九時重播新到的戲曲。十時粵曲。卅分輕音樂與小調。四十五分大提琴音樂。十一時最後新聞。

香港中文電台

上午七時時代曲。十五分英語教授。卅分粵曲。八時新聞。卅分潮州曲。九時京曲。五十八分天氣報告。十時廣播劇。卅分倫敦昨晚國語節目。十時四十五分粵語流行曲。十一時京曲。卅分粵曲。十二時故事。卅分粵曲。一時時代曲。廿八分天氣報告。卅分新聞。五十分音樂。二時京曲。卅分粵劇小舞台。三時卅分粵曲。四時潮州曲。卅分故事。五時時代曲。卅分文字及成語解答。六時新聞。卅分英語教授。四十五分演講。五十分粵語流行曲。七時歌唱比賽。卅分廣播劇。八時醫海春秋。四十八分音樂小曲。五十八分天氣報告。九時倫敦國語新聞。十五分時代曲。卅分倫敦粵語新聞。四十五分樂壇新影。十時五分時代曲。十五分廣播劇。十一時粵曲。十五分潮州曲。卅分天氣報告。時代曲。十二時（完）

香港英文電台

七時輕音樂，新聞摘要。卅分早晨旋律。八時新聞，管弦樂。九時暫停。十二時十五分流行曲，管弦樂。一時十五分新聞，作曲家介紹。二時暫停。五時卅分華爾滋。六時卅分青年節目。七時故事，管弦樂。八時新聞，唱歌，戲劇。九時點唱。十時新聞，故事。十一時倫敦電台新聞。十五分晚安音樂。廿分（完）

麗的呼聲銀色電台

上午七時輕音樂。十五分天氣預測，港台英語教授。卅分早晨音樂。四十五分時代曲。八時新聞，天氣報告。十五分說齋說婚點播。卅分點唱。九時卅分歌星曲選。十時大衆信箱。十五分今日事。廿分粵曲。卅分南音。十一時國語教授。十五分粵曲。卅分故事。十二時新聞。十五分股市及金融行情報告。廿分說齋說婚點播，天氣報告。卅分社會小說。一時點唱。卅分潮劇。二時各地音樂。十五分粵劇唱片。四時說齋說婚點播。十五分粵曲。四十五分時代曲。五時兒童節目。十五分粵曲。卅分世界童話。六時時代曲。七時偵探小說。卅分倫理小說。八時新聞，天氣報告。九時故事。卅分電影故事。十時口琴。卅分故事。十一時新聞，體育消息。十五分粵曲。卅分夜音樂。十二時（完）

麗的呼聲金色電台

上午七時國樂。十五分天氣預測，各地什曲。四十五分口琴。八時代曲。卅分新聞，天氣報告。九時京劇。十時潮州曲。四十五分今日事。十一時客家漢劇。卅分越劇。十二時新聞。十五分婦女講座，天氣報告。卅分評話。一時國語故事。卅分彈詞。卅分潮語小說。二時申曲。三時上海滑稽。卅分小說。四時潮州曲。五時潮語故事。卅分小說。六時歌唱故事。卅分錦繡人生。七時粵曲。十五分時代曲。卅分成語新解。四十五分呼籲。八時新聞，天氣報告。卅分洪熙官三建少林寺。九時英語教授。十五分全家福。卅分偵探小說。十時京劇。十一時新聞。十五分潮州曲。四十五分潮州音樂。十二時（完）

麗的映聲（有線電視）

下午五時卡通片。卅分西方大俠。六時休息。七時卅分玉女外傳。八時警網捕兇。卅分體育專欄。九時新聞片。十五分全家福遊戲。卅五分音樂片。四十分相見不相親。十一時最後新聞及天氣報告。

欲曙天

侶倫

畢太太起的念頭

程伯平發了幾句牢騷就不再說什麼。他把熄了火的半支雪茄點上火重再抽起來。可是話題還未講完的。程老太也沉默着，好像拿這態度來表示對老頭兒打斷話柄的抗議。這樣一來，程伯平不能不開口了：

「那麼，話又說回來，那個向思進的結婚問題轉念頭的人是誰呢？」

程老太因老頭兒已經回到正面的話題來，也落得回答。

「那是你認識的。——」她知道程伯平這些年來記憶力不大好，便提醒他：「你還記得畢秀山這個人嗎？」

程伯平只是定一定神就記起來：「畢秀山是開辦過什麼金屬製品廠的，不是嗎？但是，他不是因爲禁運打擊自殺死了？」

「不錯，」程老太點點頭，「但是我要說的是他的兒子畢家石。這個人，也許你我都不認識，不過，我們應該是見過他的。我記得，他結婚的時候，畢秀山還在人世，你同商會的朋友聯名送了賀禮，並且和我一起去吃過喜酒。——」

程伯平有點不耐煩，截住了說：「這個，我可能不得了。喜酒不知道吃過多少回，誰還弄得清楚那一個是畢秀山的兒子？你還是乾脆告訴我，這件事就是他對包三太提起的，對了罷？」

可是程老太卻搖手否認。她說，提起這件事的不是畢家石。不過爲了弄清楚事情的線索，她必須這樣逐步說下來他才明白。畢家石的太太是姓方的——方玉瓊，也就是那一次她們去吃喜酒時見過的。方玉瓊有一個妹妹名叫玉芬的，大約廿四五歲，長的很標緻，學問也不差。……

「對了，」程伯平在不耐煩中插上口，「現在一定還是待字閨中，有過不少富家子弟向她追求，可是她全都不滿意，她要嫁個留學生，所以看上了思進。是不是這樣？」

程老太忍住笑睨老頭兒一眼：「唉，伯平，你得聽我講完哪。你猜的倒對了，不過並不是說要她嫁留學生。替她出主意的是她的姊姊，也就是畢家石太太玉瓊。因爲她們的母親三四年前已經死去了，作姐姐的便負起關照妹妹的責任。她從包三太那裏知道思進快要回來的消息，因此起了那個念頭，便託包三太便中向我們表示一下，看看我們的態度怎麼樣。」說到這裏，程老太用了結束的語氣道：「整個事情的經過就是這樣的。你明白了罷？」

（十八）

懵人日記

夢中人

是日也 玉姐罵戰

崩牙根頭筋都現左，面色鐵青，目露兇光，如野獸之擇人而噬。九叔站在後面，捉住佢雙手，不迭曰：「阿根定啲，阿根定的，事頭田粉擸出晒去，咪攪出鑊懟嘢也。」玉姐嚇到縮埋一會，我一賊咁企處。但待了十幾秒鐘，崩牙根未有郁手，憤然曰：「阿懵你都對得我住，公然攞上門剃我眼眉，而家算點？若要人不知，除非己莫爲，裝左你兩個好嘢矣。狗男女做做摸摸，青天白日作奸犯科，先斬後奏打死冇罪！」我慌到脚都軟左，口窒窒曰：「根哥，呢鑊係我，我，我。」九叔插嘴曰：「阿懵你做錯，咪話我理人閒事，老實講，呢勻實阿根唔幫你，你來還債之，還完唔走還夠三幾分鐘嘅事，還完唔走就是乜？依依捉捉離怪阿根爆眼火。」崩牙根火上加油，掙扎曰：「九叔咪拉住我，咪拉住我，田家勝賊格唔拍交鬪，唔死冇用。」九叔叫曰：「阿根聽我講，唔好亂郁手也。」兩手極力抓住崩牙根，崩牙根掙脫不得，暴跳如雷，亂起飛脚。我見情形不妙，萬一九叔一下鬆手，崩牙根撲出來，就吃眼前虧；乃一個轉身，跑到梳化椅後面，估佢有利陣地，準備必要之時跳樓都制，秦宅地形我清楚，樓宇不高，二樓跳落去唔會撻死也。

僵持對峙，約有半分鐘之久，九叔卒之擺佳崩牙根，勸曰：「算啲阿根，你聽我講。正所謂家醜不出外傳，呢椿臭嘢求其佢住就算。無事不可以解決者，阿懵有乜對你唔住，總而家三口兩面講清楚，就算你打死佢兩隻嘢，至多出啖氣之，跟住就手尾長，坐監問吊都有份，何必呢？」拉拉拖拖推崩牙根坐下。崩牙根憤然曰：「問心講唔怪阿懵，九叔你都眼見，唔係阿懵勾佢，係佢勾阿懵。絲䊟唔怕戳，至緊除得快，田家勝大頂大頂照頭笠落來，但都富我死嘅。」崩牙根冇郁手，又腰作勢曰：「吱蝕我，妣不知從邊處走出來，勾勾勾，勾你個死人頭，戳絲䊟都要講資格，你有乜資格戳絲䊟？依家你娶左我未，係唔係三書六禮迎我上門？勾勾噻都敢噏，唔知醜。勾你個頭，閻羅王勾你脷筋也，衰仔！」女人發威唔係人咁品，一輪連珠砲掃過去，打到崩牙根招架無力。九叔勸曰：「阿玉，出少句罷得唔得？你分明撩交打之，老實講我放開崩牙根，打生打死你嘅事。」玉姐地震曰：「放馬過來！阿玉天不怕地不怕，怕人打？打女人該當何罪，知唔知？儘醫強姦你就冇命。講開又講，一日係你九叔唔好，攞尾龍攪風攪雨你佑我唔知。今日懵哥來還債，於你何干？我與阿根嘅事，又於你何干？我與懵哥嘅事，於你何干？你講！」一連幾個干，干到九叔撞火。情勢突轉，一變而爲玉姐九叔兩陣對圓。九叔罵曰：「爛瀉狗咬呂洞賓，好心唔得好報。你乜嘢咁好，我攪風攪雨？」

（一〇四四）

古屋疑雲

苗萍文 黎水圖

（四七）六、七個鐘頭之後，招志豪漸漸甦醒了，發覺很安然的睡在西廂的臥床上，床前圍着志新夫婦，玉環，招太太，奶媽等人，單獨不見杜文娟。志豪一急就從床上坐起，不料頭部劇痛，用手一摸，才知道頭部受了重傷，彷彿做了場惡夢，但杜文娟不見了，自己受了傷，顯然不是做夢。這樣簡單，於是急急問道：「發生了什麼事？文娟呢？」玉環掩面泣道：「她一定被那怪物吃掉了。」志豪驚愕道：「什麼怪物？」招太太嘆道：「唉！你離開了三年多，什麼都變了，自從老爺去世，這山上就出了個怪物，常常發出怪叫，一有人下海它就出現，不是打死就是拖死，連屍首都不見，所以我們一早就關門，從不敢走夜路。你要下海爲什麼不告訴我們，我們要知道一定會阻止你們去的。現在文娟死得眞慘……」言下飲泣不止，奶媽哭得更傷心。

江湖三女俠

梁羽生

第廿二回 以愛消仇 魔頭復人性 爲朋冒險 俠女入京華

馮瑛道一聲非同小可，忽聽得那人低聲道：「馮姑娘，你不要慌，快跟我來。」馮瑛指尖運勁，拔出寶劍，凝神一看，只見對方白髮蒼蒼，手持拐杖，一派老邁龍鍾之態，身上穿的卻是衛士服飾。馮瑛右劍待敵，左掌護胸，喝道：「你這樣一大把年紀了，還要替狗皇帝賣命麼？」馮瑛以爲這老衛士是要帶她去見雍正，左掌右劍，都已蓄勁待發。那老者微微笑道：「不錯，你小小年紀，倒很精細。可是誰說我要替狗皇帝賣命啊？」馮瑛見他也駡皇帝，愕然問道：「你是誰？」那老者道：「我是率甘大俠之命，接你出去的！」馮瑛未敢相信，仍然提着劍訣。那老者又笑道：「你聽過侯三變的名字麼？我就是他！」侯三變乃是以前力敗過唐曉瀾的老衛士，後來叛變出宮，隨冷禪和尚歸隱的。這段故事，馮瑛早聽唐曉瀾說過。不禁又驚又喜，道：「啊，原來你就是侯老伯伯。」插劍歸鞘，上前施禮，冷不防，那老者卻拍的一掌打到她的臉上，順手一抹，馮瑛只覺濕膩膩的，有一股臭味，眼睛都幾乎睜不開來。但這一掌卻輕飄飄的，打在馮瑛臉上，絲毫也不見痛，只是把馮瑛嚇了一大跳，寶劍還未拔出，那老者已先說道：「馮姑娘，你別見怪，不給你塗一臉污泥，你怎麼走得出去。」

「荷塘裏的爛泥是有點臭，你忍着些兒。」馮瑛一想，這老者武功甚强，若然眞個暗算，那一掌便可把自己頭顱打碎。信他沒有惡意，那老者將手指抹乾淨，又把一個小布包擲到馮瑛跟前，道：「快換上這套衣裳。」說罷背轉身子。

馮瑛展開一看，卻是一套太監的服飾，笑道：「你倒想得週到。」邊換衣邊談話，這才知道，原來甘鳳池和呂四娘在她進宮之後，焦急異常，想來想去，才想到侯三變和冷禪隱居西山，他們和宮中的一些衛士甚熟，或有辦法。因此甘鳳池等一班人便連夜趕往西山，找着了冷禪和侯三變想法。

侯三變雖然年老，仍極熱心。本來他已叛變出宮，若被捉着，便是死罪。他特意熟悉宮中情況，有幾個老衛士又是他的心腹之交，受了甘鳳池的請托，不辭冒險，居然在第二天便混入宮中。可是宮中上下一輩的老衛士所識無幾，而且勢力已微，根本不受重用，無法接近皇帝。要不是這晚剛出宛被截，侯三變休想探出馮瑛下落。

且說馮瑛換了衣裳，正擬隨侯三變出去，忽聽得宮門外又有人聲，馮瑛揮動寶劍，便想衝出，……

（四六〇）

小說林

俘虜

康舒

思考

頹喪的馬前默默地往門外走，邊走邊說：「我不能再同她見面了，太慚愧，太慚愧。」小陶說：「不必說這些話。」他們一起上車：「回頭我們又要坐在一輛車上回市區了。」馬前才省悟到車子還在等荔芬，立刻趕老太太挽着她出來了，看門人直等車子開走才歎息着回去。

人們在車上沉默着，只有小陶輕輕地哼着歌曲；車子在趙家門前停下，荔芬扶着乾媽下去，母女倆回過頭來笑了笑，揮一揮手告別，激動的馬前幾乎又要下車，但剛說得一句：「荔芬」，車子已經開動了。

「你，」小陶坐到他身邊問：「你好像還有事情同她說。」

馬前搓搓手道：「沒有了，」他加一句：「再也沒有了。」他拘謹：「來，吸一支。」「謝謝，」小陶笑道：「我不吸，你吸。」他問：「你是不是想表示表示：你還愛她？」

「不不，」馬前忙解釋：「我再也不能這樣想了，再也不能提這件事，太不好意思了。」

「我奇怪，」小陶道：「你怎麼知道她到今天還是一個人，沒有對象呢？」

「這個，」馬前道：「起先我是不清楚，後來她告訴我，她已經有了對象，是一個金鏡關煤礦的工程師，我沒說的。可是我想我應該送禮，祝福他們；但向旁人一問，誰也不知道有這件事。」馬前垂下頭來：「於是我明白了。」

「唉！」小陶拍拍他的肩膀道：「你同她的經過，在香港可能是個非常羅曼蒂克的什麼戀愛故事，但在新社會，你同她的愛情早已結束，你不能夠硬要它發展下去了。」

「是是，」馬前苦笑道：「不過我心頭總有點不是味兒。戀愛嘛，這個……」

「怎麼？你吃了笑話？」小陶大笑起來，笑得司機抬頭問道：「馬先生，請原諒我直說，我們這裏不作興說假話，你的想法未免太只管自己，不顧旁人了。你想想，她的丈夫是怎樣死的？而你，又是在一個什麼場合同她重逢的？還有更重要的：你不但有太太，而且還有一個叫做麗娜的女人，好，請問，的話來說，麗娜比你的太太還親。你即使要求她什麼，香港那兩個女人你怎麼處理呢？」

小陶見他不作聲，再說：「我看你最好能多思考，對她的態度問題，對愛情問題，在你都需要檢查一遍。現在你應該多休息，別忘記非常重要的明天！」（二〇四）

不速之客

半月完小說 池滿秋

只好讓出房間

這一來，李欣榮和崔玉鶯兩人都呆了。這時，許維綸那一百五十多磅壯碩得像一條牛似的身軀，頭部埋在沙發上面，下半身卻坐在地下，軟綿綿的好像一團糯米糰一樣。

崔玉鶯和李欣榮交換了一下眼色，然後用手肘撞了他一下悄聲說道：「欣榮，怎辦？」

對付一個爛醉如泥的人，李欣榮也沒有辦法，他嘆了一口氣道：「想不到他會醉成這個樣子。他的酒量一向很好，今晚他喝得不算多嘛。」

「不多？」崔玉鶯在桌上一手拿起酒瓶往她丈夫面前一送：「你看，一瓶威士忌喝光了，他至少喝了十分之七，我從沒有見過這樣爛酒的人……」

顯然，崔玉鶯的話氣是在埋怨，李欣榮生怕他的妻子繼續說下去，連忙制止道：「細聲一點，別把他鬧醒了。」

「他還會醒？」崔玉鶯嚥起小嘴道：「他醒了豈不省事。你說，現在怎辦，就讓他這樣倒在沙發上？」

「你，你……」李欣榮想罵她不懂事，這客人是他的靠山，怎好隨便開罪。但他又怕妻子厭的和他吵起嘴來，那就更糟了，所以臨時把要說出口的話咽下肚裏，換了一副懇求的眼光說道：「來吧，我們合力把他扶到沙發上吧！」

「我才不，」崔玉鶯賭氣道：「那股酒氣多難聞。你要扶就自己扶好了。」

崔玉鶯的話雖然如此，但看到她那瘦弱的丈夫吃力地抬起許維綸的雙腳時，忍不住也過去助了一臂之力。

嘗許維綸被他們移動時，口裏仍然喃喃自語道：「酒……酒，來，嫂子，我們再乾一杯……一杯，哈哈，欣榮兄，你真好福氣……」

「是……是，你先睡一會，你要喝水嗎？」李欣榮把聲音放得非常柔和地道。

「不……我要酒，我沒……有醉。」可是，他一翻身又呼呼的發出了鼾聲。

「你打算留他住在家裏？」崔玉鶯站在一旁冷冷的說道。

「還有什麼辦法？」

「但是我們只有一間房間。」

「那就讓他睡到我們房裏去好了。」

自然，崔玉鶯非常不願意，但終於拗不過李欣榮，他說出了一大套道理，三個月來，自己東奔西跑，始終找不到一份職業，過去的儲蓄，已經花得一乾二淨，現在唯一的希望，就全靠許維綸幫忙。

這理由實在太大了，崔玉鶯找不出理由來反駁，只好同意把房間讓了出來。（三）

八仙過海

山雨 文 董天野 畫

四十三、洞賓酒醉岳陽樓

張果老等忙問找尋何人，何仙姑說：「只有找回呂洞賓，才好商量。洞賓爲人最有機變，況又熱心任事，前回雖有小失，不宜深責。可惜你們錯怪了他，才氣得他不告而別。如今我就去尋他回來，一面察訪花籃，打救采和；一面探聽李仙翁的下落。人人同心，何愁過不了海？」果老說：「呂洞賓是個沒定蹤，你知他在那裏？」何仙姑說：「他是個熟路人，雖是一時負氣，斷不會離羣而居，老死山林的。我猜想有個地方，一找就找着他。」當時也不說破，別了衆人，乘雲而走。

行够多時，來到一個所在，只見碧波蕩漾，好大一個湖泊——湖中露出一座青色小島，宛如一隻翠螺。湖上白帆點點，風光如畫。湖邊城廓逶迤，城上有座寶檐高樓，挑出酒旗。原來這湖是洞庭湖，小島是君山，城是岳陽城，樓是岳陽樓！何仙姑料定呂洞賓牢騷滿腹，必來岳陽樓買醉，以此前來訪他。何仙姑當即按落雲頭，走進城關，一逕來到岳陽樓上，這時還在午初，客稀少；酒保正在打抹樓欄，何仙姑在酒樓一眼望見，東壁下有個人，頭巾歪斜，斜靠在朱漆椅上，一隻鞋子，足下脫了，面前，他還伸手執杯，搖着睛，從只吃青花瓷裏還倒酒來吃，口中在念「對酒當歌，人生幾何」，那不是呂洞賓是誰呢？何仙姑迎忙叫道：「洞賓！洞賓！」你已喝得醉了：眼睛一呆，吃了一驚，見是何仙姑，忙問：「吃了……你怎知我在……」就一把拉她吃酒。

紅襖楊四娘

文綺閣主

十八：大破花帽軍

李全來到河邊，見周通國安用兵，雷得嚴密，大喜道：「敵人如果由此而來，可以一舉殲滅了。」但李全是仔細的人，仍恐敵人詐降，再派人沿河巡哨去，自己指揮大隊，略向後退，以便照顧全局。

不一會，浮橋已搭過河來，真是神速熟練。搭好了，天還沒有大亮。周通和國安用將所部紅襖軍運出五百人出來，佯上剛才殺死的花帽軍衣服，站到最前線去，使過橋的花帽軍誤認爲自己人，以免驚嚇他們。待花帽軍都過了之後，這五百人便好一齊動手把橋燬斷。

籌擬初定，天色已經破曉，現出魚肚白，周通指着對岸道：「你瞧，他們開始渡河了。」國安用擡頭一望，果見人如螞蟻，分路在橋上走過。國安用看了，不免又驚又喜，這一攤便把金朝最有名的花帽軍消滅。驚的是花帽軍到達時候，陣容仍然齊整，未可輕敵。

再說安貞登上高阜，待天色已明，便把綠旗一揮，預先被派定的先部隊，過河的旗號一揮，一擁而進，待得那先行部隊往，即便出動，從橋上走過，到了橋的那邊，便散了開來。待陣營保護橋頭，安貞在高阜上瞭望得清楚，隨即揮動黃旗，便見後隊一擁而上，便帶了隨侍的騎士也搭上走到對河，已是辰末巳初的時分了。

花帽軍渡河三分已過了二，殿後的軍隊再過去後，即便全部渡河完畢了。安貞計算這時候夾谷石里該到，但是卻未見蹤影。急了，始終沒看到塵頭，心裏不免暗暗的擔憂，於是待最後一批花帽軍渡河再說。

最後的一批也渡過了，安貞仍沒見夾谷到來，正懸念間，忽見有一小隊人馬，自東飛馳而來，細看爲頭的一人，隱約是夾谷。安貞失聲道：「難道他的人馬，就剩得這一撮不成？」正驚疑間，來人已漸行漸近，只見夾谷石里滿身血污，盔甲殘碎，驟馬來到，望見安貞便已滾下馬來，急步走上前來，哭道：「末將遇伏，被殺得大敗……」安貞忙問：「所部多少？」夾谷道：「只剩這些親兵，都是自己一手訓練出來的子弟兵，如今一陣全部覆滅，不由得也傷心落淚。」

安貞聽得對岸炮響，道：「敵軍攻來了。」安貞馬上收淚，說罷，帶了一隊，你我快過河指揮去。」說罷帶了衛兵，匆匆走下高阜，便向橋頭上走去。才走了幾步，曾見對河橋頭火起，只見自己的軍隊，正分向橋頭撤下。安貞大驚忙退回，縱眼望時，火種，所有各種一齊燒斷，這一急非同小可，大叫道：「今回休矣」

（一九三）

孤男寡女

五：眞相

「什麼事？」徐立站起來想走，聽到黃隊長吩咐，站定問。

「現在你到什麼地方去，你回家去呢，還是回到旅館？」

「我想找個朋友寄宿一晚。」徐立說：「家裏我不想回去了，新樂那房間，也不大方便，雖然我不怕他們。」

「不是怕，我想再沒有什麼意義，他們也知道你不會回去的了。」黃隊長說：「不過出入要當心，你住在朋友家裏也好。」

徐立並且把他的地址告訴他，黃隊長叫他到了朋友家之後，給他一個電話，把那邊的電話號碼告訴他，讓他們有個聯絡。末了，黃隊長還叫人替他叫了的士來，派一個人送他出門上車。

徐立坐上的士，看看後面，沒有人跟蹤，他這才放了心。一直開到趙作忠住的公寓，他把趙作忠從床上叫起來，嚇了他一跳。徐立笑着說：

「今天我賴在你這裏了。我們好好的談一晚。」

說了，他先給黃隊長打一個電話，黃隊長叫他明天繼續跟他聯絡。徐立問他還有什麼消息沒有？黃隊長說沒有，不過已經派人去調查那黑色的車子，以及剛才那綁票的傢伙下車的地方。希望打聽到一些情報。

「不過我們是暗地進行的，你千萬不可打草驚蛇。有什麼新發展，你隨時通知我。」

掛上電話，徐立跑回趙作忠房間裏，往床上一倒，大力地吁一口氣說：

「眞是緊張驚險得未曾有！我彷彿演了一齣戲！」

「我是不能再睡的了。」趙作忠點起一根紙煙，「把你的故事告訴我。」

徐立先把在餐館被人綁了出去，半路上楊智珠放他下車的事說了，然後把他給人打了，又跑到半島酒店的經過，以後在新樂看到可疑人物的種種式式，遇到楊智珠電話，說個清楚。趙作忠一連抽了四枝紙煙，

「眞像楊智珠說的，你要做一個大偵探了。」趙作忠笑着，把煙蒂扔到痰盂去，伸一個懶腰：「還是住在公寓裏的好，你租一個房子，出毛病來了！這是你貪便宜的結果。並且，麻煩並不止此，以後還有呢。」

這一晚，他們談到四點多，徐立實在太累了，雖然他還想說下去，終於和衣倒在床上，睡着了。

第二天，差不多時候，茶房在外邊說：有人找一位徐先生聽電話。打來的是個女人。（一二五）

大公報仰光總分銷處
航空運仰 即到即派
爲僑胞服務 希各界訂閱
閱讀大公報 便知天下事
地址：仰光廣東大街609號三樓（緬甸華僑圖書館樓下）
609, (2nd Floor) Dalhousie St. Rangoon

聲勢浩大 八院聯映 今天
紐約 中央 大世界 好世界 光明 皇宮 龍城 金星
欣賞本片·消暑去濕·滌涼沁心
美女裸浴 仙姬妙舞 賞心樂事 目不暇給

月宮寶盒 The Magic Box
張瑛 梅綺 羅艷卿 主演
方華 林蛟 王侯 吳桐 關仁（合演）
監製 鍾啓文 編劇 新風 製片 林永泰 導演 左几

金國 新舞台 明星 國泰 即日聯映
大成出品 立達發行

全部伊士曼七彩 大鑼大鼓古裝歌唱片
桃花仙子
任劍輝 白雪仙 半日安 許英秀 陳好逑
蔣偉光 導演

昨晚狂滿 今天繼續獻映
廣州 仙樂
香港大觀公司彩色製片
張仲文 主演 汪榴照 導演

風流寃家
熱舞艷曲 嘆爲觀止
騙上騙，子騙手，失中巧，巧巧換防！
唐青 黃宗迅 黃曼梨 尤光照 李允中 柳青 潘石 客串

高陞大戲園
即日映 苦女江海燕

大觀 北河 平安 ...

飛速如射 天度噴機
連日滿座 五院最後放映
粵語對白
太空飛俠
力大無窮
同場加映 肉感刺激奇片 日本女子擂台比武 又名花之決鬥
包你睇到拍掌！

國泰戲院
即日獻映
WORLD CUP SOCCER
第五屆 世界杯足球大賽
粵語講述 慢動作特寫
世界杯足球 華頭非小可 傳送如閃電 射門有失拖 欣賞真夠癮 慢鏡頭特多 粵語來講解 學路重更妥 睇波睇得多 有呢齣清楚

大波廿場
早場：兒心碎母心

本報澳門分銷處
地址：新馬路二號F二樓
電話：三六九四號

真光 借親配
大華 東方 即日隆重聯映 戰地春夢 A FAREWELL TO ARMS
京華 百樂門 昨天全滿今續聯映 佛曉攻擊 Commandos Strike at Dawn
都城 景星 今天獻映 歷劫佳人 TOUCH OF EVIL
娛樂 ... 今天獻映 新雙城記 A TALE OF TWO CITIES
普慶 七年之癢 The Seven Year Itch 讀書天 羅賓漢之子
利舞台 普慶 暴雨櫻花 Typhoon Over Nagasaki
樂聲 鐵虎屠龍 THE BRAVADOS
豪華 快樂 今天請早定座
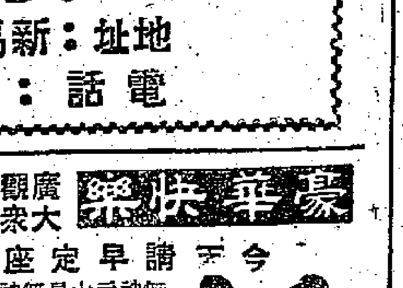
風雲牧場
堪稱俠義槍戰片之代表作！

霍迪生順化歸鴻
巴士征人熱到發昏
兩戰失敗此爲主因
順化球員的粗野動作相當露骨

巴士南遊隊去年以西貢爲第一站，當時不少人替它擔心，認爲不易取勝，但巴士卻能先施下馬威，打勝了頭仗；以後一路打下去的戰績也相當好，獲得當地好評。這次南遊原定也是以西貢爲第一站的，但南越足總卻替它在順化編定兩場比賽，而成爲巴士南遊的第一站。順化是個小市鎮，一般認爲巴士更易取勝了，不料事實相反，吃了兩場敗仗，據曾到過那裏表演的球員說，順化足球水準並不很高，但粗野動作卻相當露骨；而且球場不合標準，由於天時、地利等等因素，巴士於是吃了大虧，這是港方人士的推測，眞相還未大白。

昨天，巴士接到南遊隊的歸鴻，那是管理霍迪生寄來的。函內談及巴士在順化失敗的原因，是因順化天氣炎熱，在室內靜坐，也是汗流浹背。各人在出發前雖曾經過熱帶作戰的演習，但香港的氣候沒有順化那般熱，太陽也沒有這樣猛烈，順化使巴士的球員熱到有點頭昏，比賽的時候更爲吃苦，所以一敗再敗。

函內談述天氣炎熱，各人常到街外吃涼茶解暑。至於球場未合標準及主隊演出粗野，也略有談到，但認爲是失敗的重要原因。據說在順化就算下雨，氣候也是悶熱的。最後說到十七日（昨天）在西貢的表演賽，預料各人經過在順化熬過幾天，可能漸漸習慣，也許會有較好的演出。·哈林·

匈乙級足球隊抵京
今日首與八一交鋒
阿聯舉重隊越南體育團均來訪

【中國新聞社北京十六日電】匈牙利「潘久提爾」體育協會足球隊今天乘飛機到達北京。

這支匈牙利乙級足球隊，將在十八日和二十日分別同「八一」足球隊、北京足球隊交鋒。

匈牙利「潘久提爾」足球隊是財經系統的足球隊，從一九五二年起參加全國足球乙級聯賽，每年名列第四至第六。

【又訊】應邀來華訪問的阿拉伯聯合共和國舉重隊已在十五日從開羅啓程來中國，將在日內到達北京。

據新華社河內十四日電：越南人民軍體育代表團今天上午乘火車前往北京。他們將在北京逗留一個月，然後轉道赴東北參加九月間在那裏舉行的第一屆國際友軍夏季運動大會。代表團包括足球、籃球、射擊、田徑和游泳運動員六十七名。

代表團的足球隊是越南足球冠軍隊，曾同中國、朝鮮、柬埔寨進行過友誼比賽。隊長宋日慶和教練張晉豪都是越南足球名將。守門員裴德是越南最出色的守門員。這支球隊的優點是踢得比較靈活、速度快。

籃球隊曾連續四年獲得冠軍稱號。射擊隊共有二十名射擊手。其中，被譽爲「神槍手」的阮吳，是人民軍營長，曾獲一九五八年全軍手槍射擊比賽冠軍。游泳和田徑運動員也都是越南名手。

球員聯誼會九月選新人
定廿一日召開執委會議

正當各體育社團密鑼緊鼓地進行改選的時候，華人足球員聯誼會在這個月內也要開始籌備改選的事情了。昨據聯誼會某委員透露：該會本月份的執委會議已訂於二十一日（星期一）舉行，會議的重要議程包括成立修章小組進行修改章程，準備提交在九月召開的會員大會討論。執委會議同時並將確定本年度舉行會員大會的日期。

球員聯誼會自成立以來，到本年九月份選出新職員時，便已踏入第三屆的階段。在過去兩屆中，該會都在每年六月份內進行改選，但在六月這個球季「收列」的期間內，歷年都有很多現役球員出外遠征，所以該會的修章小組去年就提議改在九月份內改選；後來得到會員大會的同意，從今年開始便實行在九月產生下屆的新職員了。

現在，儘管距離改選之期雖然還有一個多月，但爲未雨綢繆起見，已經決定在最近開始部署改選的事情。·孝仲·

兄弟國際田徑比賽
蘇獲半數以上冠軍

據新華社莫斯科訊：第一屆紀念茲納門斯基兄弟國際田徑賽六日和七日在莫斯科舉行了兩天，已告結束。蘇聯運動員在這次比賽中取得了優良的成績，在所有項目中，他們取得了一半以上的冠軍。這次比賽的男子跳高中共有九人跳過了二公尺大關，其中就有八個是蘇聯人。

這次比賽是在列寧中央運動場舉行的。參加比賽的有保加利亞、匈牙利、民主德國、中國、波蘭、羅馬尼亞、蘇聯、捷克斯洛伐克、南斯拉夫等九個國家。

六傑乒乓賽
鄧鴻坡兩捷
高級組賽今天演出四場

乒乓總會主辦的男子六傑單打乒乓球決賽，昨夜在修頓球場舉行，鄧鴻坡對劉錫晃一場最爲惹人注意。鄧首夕敗於李萍，昨夜演出渾身解數，出手快而球路刁，佔了絕大優勢。劉錫晃經驗雖好，但仍抵擋不住鄧的銳氣，終於敗陣。至此，六傑都已先後敗過，沒有長勝軍。

趙善謙與許緒初火併，演出緊張、刺激。許勝在攻球毒辣，臨危不亂，以經驗壓倒對手。李萍對劉錫晃一場，李頑守，劉善攻，後者直落三盤得勝。

吳國海與李萍對抗，雙方都善守不善攻，展開了拉鋸戰。吳守中帶攻，李萍卻只有挨打，苦戰而敗。

鄧鴻坡對趙善謙一場，鄧技勝一籌，趙譽終於不敵。

六傑經過首、次兩夕決賽，目前以鄧鴻坡、劉錫晃、吳國海積分最高，將是爭奪錦標的最高的人物。本屆單打冠軍誰屬，明夜便有分曉。

昨晚各場成績如下：劉錫晃勝李萍三比二，許緒初勝趙善謙三比二，鄧鴻坡勝劉錫晃三比一，吳國海勝李萍三比一，鄧鴻坡勝趙善謙三比二。

今天有四場男子高級組團體乒乓球賽，在二天堂球室舉行，由下午六時半開始。A組愛司B對東買；B組凌風對晨光；A組愛司A對朱有蘭；B組勝益對鑑表。

南華遠征散記
小兵

停車場內作快慢跑

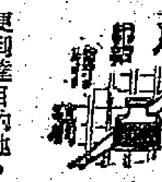

十二日，天空微現曙光之際，我們好夢正濃，「煙斗道人」執法如山，不分「大牌」、「細牌」，逐房把我們喚醒。僅十分鐘，齊集酒店的大堂上，準備出發跑圈練習。我們還不知道到那裏去練習，只有跟隨「老總」的指示。步行兩分鐘便到達目的地，原來不是運動場，而是一個很大的沙地停車場，我們就立刻做起慢跑來，二十分鐘後繼而速跑，再由我們舉出鄧錦洪暫充教練，指引我們作起整齊的柔軟體操來。完畢，我們興高采烈地返回酒店，吃其豐富的早餐。「老總」這樣做法，我們都認爲是很好的，因爲我們由九號起至十一號，天天都是吃睡和坐飛機，沒有跑動過，如果不能保持好的氣力，在球場上跑起來就會像蝸牛一般的慢了。

志強被困狂呼救命

黃志強和盧松江兩人同住一個房間，這間旅店的設備不大好，房間裏沒有浴室和廁所，我們練習完畢，盧松江要去浴室，當出房間時，黃志強說，他很怕那些黑人侍應生的面孔，要盧松江替他把門鎖上，而且要快些回來。不料松江浴罷，就去了鄰房傾偈，足足一個多鐘頭，竟把鎖了「牛屎」在房裏的事情也忘掉了。「牛屎」心慌起來，繼而內急，便高呼求救，在四樓的唐福聽了，以爲發生了什麼事情，跑下來看個究竟，找到盧松江時，「牛屎」已一身「屎」了，我們差不多把肚笑爆。

遊動物園蔚爲奇觀

泰國、日本和澳洲的動物園是世界上有名的，我也參觀過了，大概不外如是，而且這些猛獸，多已馴伏，困在大鐵籠裏飼養，不會傷人，正是「精采而不夠緊張」。內羅比的猛獸，則放縱在數百十畝的平原大地上，由牠弱肉強食，好像銀幕上放映非洲奇觀的野獸片一樣。這個動物園的週圍都圍以三丈餘高的堅固鐵線，使野獸不能跑出來傷害生命。我們前往參觀，不是徒步去的，首先由航空公司的辦事人代我們僱了三輛特備遊客用的裝甲車，訂明每部二小時共銀三十三司令的代價。我們到達動物園門前時，還要購票才能進內，每名三個司令。當進入動物園的範圍之內，一望無涯之曠原上，已不知有幾許遊客的車輛絕塵而駛，我們的嚮導亦隨處搜索，所獵見的種種獸類，宛然近在咫尺，嘆爲奇觀。

獸中之王吃掉斑馬

獸的種類繁多，僅能略述一二，如斑馬、長頸鹿、野牛、山豬，各種猴子、羚羊、犀牛、斑豹等，還有多種不能盡其名的，其中最精采而刺激的是猛獅吃斑馬，遊客的車輛魚貫而至，環繞在獅旁圍觀，那「獸中之王」全無懼色。據嚮導解釋，獅子雖然兇惡，但是牠吃飽了的時候便不輕易吃人，如果你們不大聲疾呼和驚動牠，牠就在睡眠，不會傷人的，可以放心拍照。寫到此處，時間是晚上十二時，因爲要乘機飛往南非，暫此擱住。

七月十二日寄自內羅比

收拾傑志殘局
袁士豪有腹稿
如張鎮漢點頭便可開始部署

自從袁士豪致函於張鎮漢後，雙方都有了一些芥蒂。傑志的組閣問題，各老臣現仍尊重張鎮漢的意見，但他近來態度消極，是否蟬聯下去，大有問題。

據說，袁士豪的確有意爲下屆傑志的會長，江德仁當主席，戴列章爲足球部主任。事實上袁士豪曾經有此建議，但傑志「董事局」尚待考慮中，這一建議，諒非得到張鎮漢的「點頭」不可。

但傑志重臣們的意見是：如張鎮漢對袁士豪的意見不滿時，則全部責任放在張的身上，希望他一本過去的宗旨去做，否則，只好讓袁士豪出來搞了！張鎮漢近日對於這個問題已在深思熟慮中，尚未作出最後答覆。

一個與東華、傑志都有特殊關係的人說：張鎮漢雖對傑志消極，但對東華則不會放棄，下屆他仍是東華的領導者，且已答應爲會長。本月二十日，東華的經費預算與各部人事上的調動亦可揭曉了。·果老·

巴士昨日克安青
華足聯賽出四強
今日抽籤編排決賽秩序

昨天華人足球聯賽在掃桿埔舉行的出線爭奪戰，「人」字組巴士對安青，雙方各盡全力以赴，巴士控制全場，攻守咸宜，以張永清把守中堅，屢救險球。安青前鋒散漫，欠缺「埋門」一腳，錯失亦嫌過多，巴士以二比一得勝，獲得決賽權。

在海軍球場的兩場戰果：桑德以九比一勝西藏，中巴以四比二勝海魚。

華人足球聯會定今天下午六時在華協會所召開華人足球聯賽四強代表抽籤會議。決賽已定於本月廿四、廿六、廿八三天在嘉山舉行。

渣甸散班後
球員揾出路
郭滿華馮紀良都有去處

靜靜告訴你

上屆擢升甲組的渣甸足球隊，它的代表莊士頓日前在足總執委會議席上聲言有可能退出任何一組聯賽。據渣甸主將之一的張銘淮昨天語記者，渣甸退出聯賽一事，最近曾在體育部會議時作出決定。

渣甸的好手如郭滿華、張銘淮、駱德興、任志榮、馮紀良等，目前都在準備找尋下屆的出路。有了這批散班人馬，要組「中型班」的球隊不愁沒有人。據說：在渣甸「紮起」最快的郭滿華，本來是使人另眼相看的，可惜他跌得也相當快，季末演出頗失水準。傳他很有可能重回中華母會效力。馮紀良有靠他的父親馮景祥的關係，回去星島的成份較大。其他的人則仍在觀望中。由於各球隊還沒有積極地進行組班，次一度的球員，預料要到八月下旬才有「落班」機會。

東方組班先決問題
·芝花·

圈中秘

東方會日前改選，足球部主任還在虛位以待。據悉：改選之前，李杏林、余森燕兩人曾力邀袁士豪加入東方。他們的計劃是以袁爲主席，余森燕做足球部主任。初步協定，袁士豪如做主席，將要陳樹桓負擔經費二至三萬元，袁士豪本人負責一萬，余森燕一萬，其他副主任及委員等也可能各分擔三五千，預算可得五六萬元，加上門票收入，便可組成「十萬大軍」。但當接洽時，聯賽還未結束，袁士豪在傑志的任務未完，因此沒有馬上答應；而余森燕則在那個時候隨排球隊到日本參加亞運去了。

據有關方面表示：余森燕已經沒有興趣嘗試足球部主任的滋味了，所以東方在改選時便把這個職位保留；否則的話，余森燕是預定做主任的。

搞足球賽是要出錢出力的，單是出力就不成。陳劍科蟬聯主席，但他是否願意拿出一萬八千來協助足球部組班嗎，這是一個問題。據內幕中人說：除非東方能夠物色一個有財力可以「發起」的主任，不然的話，經費不能解決，就不容易有人走馬上任。

·原子球記·
華人水球賽
廿日戰幕啟

中華游泳聯會昨日先後召開水球及裁判兩個小組會議，議決本屆華人水球聯賽定於廿日（星期三）開賽，同時組成裁判小組，主理裁判事宜。水球賽抽籤結果：甲組：（一）南華、（二）海天、（三）中青；乙組：（一）鐘聲、（二）海天乙、（三）海天甲、（四）東方。

粵中等學校田徑賽
廣州獲得團體冠軍
佛山汕頭分列亞季香港第四名

【中國新聞社廣州十六日電】一九五八年廣東省中等學校學生田徑運動會，經過三天競賽，於十六日閉幕。參加比賽有來自各專區及廣州市、香港、澳門的中學生運動員三百餘人。

比賽成績達到國家二級運動員標準的有男子三十人、女子十一人；達到三級標準的男子有一百二十四人，女子四十三人。

廣州隊的總分最高，獲得團體冠軍；佛山、汕頭分列第二、三，香港隊得第四名。

通過這次運動會，將選拔一批優秀運動員參加八月間在青島舉行的全國中學生田徑運動大會。

漢華中學 招生

班級：高、初中及小學各級男女生。（小學一至五年級分上下班上課）

考期：七月廿日（星期日）上午九時。

報名：即日開始

校址：石塘咀山道十二號（由華苑公司側入上三樓）

電話：四一九四六

校長黃建立

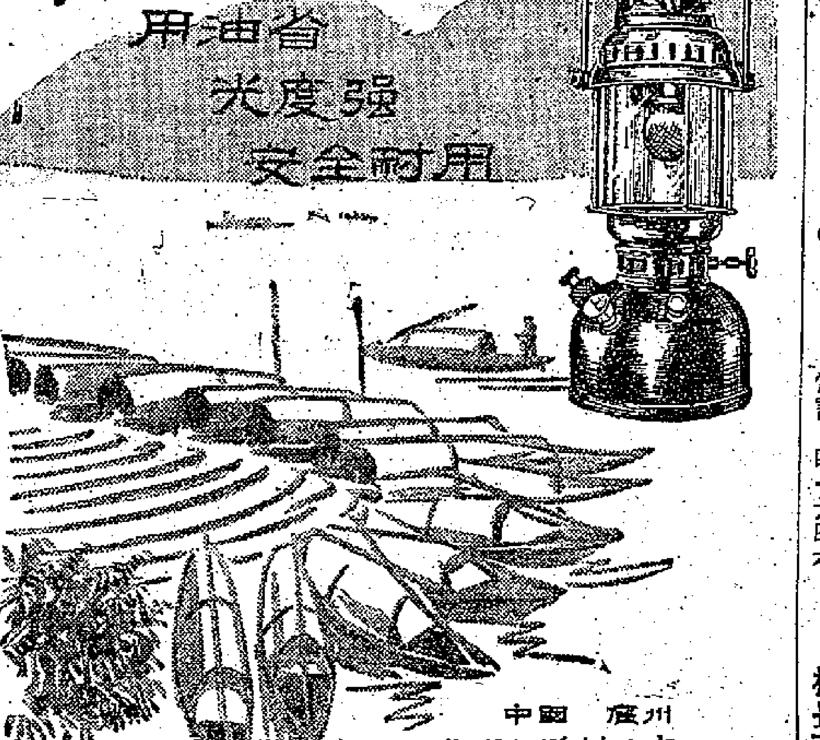

中國雜品出口公司廣州分公司經營出口
香港代理處：華潤公司 中國銀行大廈 電話27741

上海美術工藝品

經營主要出口商品

各種手工抽紗檯布，枕袋及繡衣
尼龍、棉線手工鈎結及機製手套
金絲草、麻草和人造纖維帽坯及各種成帽
珠寶翡翠，婦女首飾，金銀器皿
玉刻，石刻，仿古玩，工屏，掛屏
各種木刻，竹刻及竹製品
檀香扇，竹骨扇，紙傘，綢傘，宮燈，樓燈
草蓆，草席，草拖鞋及其他草製品
紅木樟木雕刻傢具及藤柳用具
螺甸鈕扣，文具用品及其他工藝品

中國土產出口公司上海工藝品出口公司
上海中山東一路二九號
電報掛号"ARTSCRAFT"SHANGHAI
香港代理處：德信行有限公司 文咸西街38號

美國派安拿公司胃病專藥
胃瘍斯靈
(PEPTULCEREM)

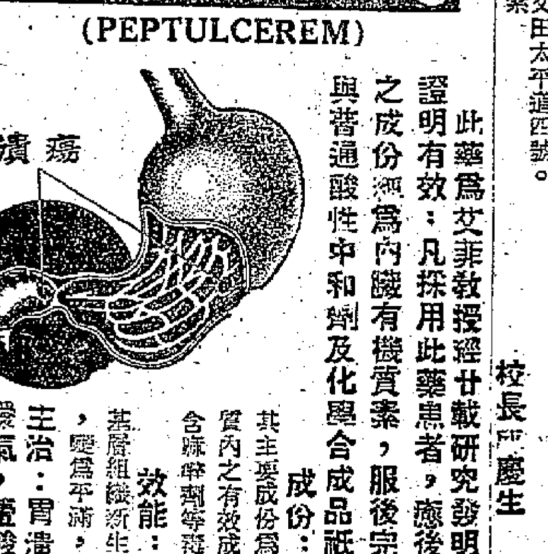

此藥爲艾非教授經廿載研究發明，在各醫院臨床試用證明有效：凡採用此藥患者，癒後將不再復發，蓋此藥之成份純爲內臟有機質素，服後完全被吸收發揮療效，與普通酸性中和劑及化學合成品祇供緩和症狀者不同。

成份：全由畜類的內臟提煉而成，其主要成份爲粘液蛋白素，胃腸分泌素本質內之有效成份Enterogastrone，絕對不含麻醉劑等藥質，長服無碍。

效能：乃根本治療；先從潰瘍底部基層組織新生良好細胞，漸及於潰瘍創面，變爲平滿，恢復原有狀態而臻全癒。

主治：胃潰瘍，十二指腸潰瘍，噯氣，噯酸，胃痛，胃灼熱感，胃出血，大便出血，心窩翳痛。

中業專科學校夜學部招生

班別：簿記、會計、成本會計、文學、英文。

報名：自即日起至七月廿四日止，每晚七時至九時。

試期：七月廿五日晚上七時。

校址：九龍何文田太平道四號

簡章備索。

校長嚴慶生

惠刊廣告 請打電話 四八一〇八

羽牌鋼筆尖

經銷出口 中國雜品出口公司天津分公司 地址：中國天津大沽路114號 電報掛號"SUNDRY"天津

香港代理處：華潤公司 地址：中國銀行大廈 電話：27741

經銷處：中華書局 大道中五十號 中孚行 文咸西街38號

印尼分區批發輸入申請 泗水發出白布證十萬疋

由港辦貨運去目前尚有利可圖

【本報訊】據廠家接到的消息說，印尼方面仍繼續批出白布輸入證，到最近為止，單是泗水一地批准輸入的數量估計有十萬疋，雅加達、三寶壟兩地批准輸入數量未計算在內。白布是加工印製「沙龍」的半製品，印尼是列入工業原料項下的。據說，過去印尼商申請輸入白布，印尼輸入當局多數批准成數，最近則幾乎全部批足。由於批證出乎意料的順利，當地商人心理受影響，進口商亦搶先拋出期貨，這就使得印尼市場的港製白布價從每疋四百三十盾的最高峯回降至現在的三百九十五盾（期貨價），但是，照目前港貨價格計算，辦貨去銷尚有利可圖。

據廠家說，因為香港胚布價較低，可以以低於日布的價格接訂，故月來續有生意成交。有些港產牌子貨在印尼較暢銷，這次有關廠家接入訂貨量亦較大。據了解，華南漂染廠現在只有九月份期貨供應，七、八月份早已滿額。

巴棉訂價報升 每雙包漲十盧比

【本報訊】巴基斯坦NT棉，近日棉花商放出的訂價比前每雙包升十盧比，即一千零一十至一千零六十盧比。

喀喇蚩市巴棉價是：NT棉每囊特八十二又四分三盧比，289F棉八十七又四分一盧比，LSS棉七十四又四分一盧比，4F棉六十九又四分一盧比。

第三季外滙發出 菲商恢復來單訂貨

仍多採購小五金及日用品 易貨貿易新訂單仍未寄來

【本報訊】菲第三季輸入外匯發出，菲商已有新訂貨單到港，惟數量不多。菲方雖恢復准許商人與港易貨，惟易貨商目前尚未展開活動。

據菲莊消息，最近幾天來菲律賓入口商恢復有小批新訂單寄到，所採購貨物仍為小五金及日用品等，宗數不多，單頭亦細。菲入口商恢復有新訂貨單寄來，是因菲律賓中央銀行已發出今年第三季輸入外匯配額，各外匯代理銀行經獲得中央銀行通知可以恢復簽入口商開出購貨信用證。據菲入口商來信報道菲中央銀行已公佈今年第三季的輸入外匯配額比諸去年同期減削百分之二十五，即比今年第二季的配額稍為增多一些。

菲律賓方面雖已修改易貨條例，恢復准許商人與香港進行易貨貿易，但可能由於申請手續須時的關係，截至目前為止，貿易商尚未展開易貨活動，亦未聞有新的易貨生意做成。

新加坡貿易 正在總衰退

【本報訊】據外電十六日消息，新加坡財政部長赫特今日在立法局中說，新加坡貿易現正經歷着一次總的衰退。

他說，來自各方面的怨訴都提到銀根緊、經營環境困難和通貨流通額收縮。

他說，稅收數目亦已比去年減少，特別是酒水方面的稅收。

赫特說，菸草的稅收增加的，但增加主因是在於緝私工作做得較好，而不是實際銷量的增加。

他說，新加坡政府已竭力於削減各項開支。

棉籽油抬頭

九月花貨成達百噸 米糠油再度成交五噸

【本報訊】內地食油昨天交投活躍，成交數量之多，打破本月來的紀錄。

據油商消息，內地出產的棉籽油，九月份到港的花貨昨天暢成一百噸，價格為每擔八十五元，碼頭交收，不運補。此外，內地米糠油花貨，昨天再成交五噸，每擔六十五元，碼頭交收，不運補。青島生油本月下半月至八月上半月到港的花貨，昨天做開二十一噸，每擔一百一十三元，碼頭交收，不運補。

日本白皎油方面，「富國」牌現貨昨天成出十桶，價格為每擔九十二元，此價比前天上升了二元，比本月十五日高出三元。據悉，其成交價所以報高，是受美國出兵黎巴嫩，中東局勢告緊的影響。

昨天，日本白皎油的買盤不多。

前訂美黑鐵皮 美商退訂數批

估計共達三千噸以上

【本報訊】據洋行消息：美國黑鐵皮最近有數批退訂，據估計已退訂的在三千噸以上。

據洋行界人士說，此間商人日前向美國廠方訂了的黑鐵皮，原定本月份便有貨付運。現因美國廠方來電說，無法依期交貨，同時，並提及美國的黑鐵皮訂價已經提高，故宣佈把買賣合約取消。日前向美國訂入黑鐵皮的港商，其中以廠商佔多數。此次美國廠方宣佈把買賣合約作廢，有些廠商需要該貨作原料的，迫得向市面購買，另有一部份廠商迫得向英國訂購。

據五金商說，由本月起美國五金價上漲，而此間向美廠所訂的黑鐵皮，多屬廠用原料。故美方到底是沒有貨付還是主要在於提高售價？這却很難說了。

昨日英國黑鐵皮士市價按每擔四十元，訂價則為每噸四十一鎊，香港到岸價運保險費。

。但是否經常有貨供應，這是一個問題。昨日此間五金售價平穩，交投亦未見活躍。

一家造船廠 擬買柴油機

【本報訊】中華總商會近接貿易通訊如下：

㊀本地一家造船廠擬購買新舊柴油或汽油發動機、水汽舊汽車機頭。

㊁菲律賓商行擬輸出西班牙產品、繡花、手飾、飾物、洋酒、香裝、香料、香精，軟木製品、罐頭蔬菜、生果、乾果及建築材料。㊂毛里求士一商行擬輸入各種在英國製造的唱片及名曲集。㊃印度一商行擬輸出象牙、銅器及印度工藝品。㊄智利一商行擬輸出皮料、紅銅製品、洋酒。㊅法國一商行擬輸出製造鐵線及金屬線設備、電銲機、織機、小型手工具、機械工具、家庭及工業用電熱器、雪櫃、冷氣機、冷藏機、洋燭、藥品、人造寶石、鐘表、乳膠漆、金銀線、頭、羊毛、棉布、枕套、坐墊、床墊、塑膠片、塑膠家庭用具、尼龍及纖維女內衣、洋酒、印刷用青銅棉筒、化粧品。㊆巴基斯坦一商行擬輸出管樂器。㊇美國一商行擬輸出鋼板、鐵管、鐵線、不銹鋼片。

瑞士匯價 昨續改高

【本報訊】瑞士匯價，銀行昨又調整，由每百港元兌七五瑞士法郎改為七四·九三七五瑞士法郎，即每百港元比前少兌〇·六二五瑞士法郎。

去年度進口 共八億澳鎊

又據外電報道，在截至六月底止的一九五七—五八財政年度內，澳洲的進口總值為八億澳鎊。

據澳洲總理的特別助手羅拔·堅尼地於十五日透露，由本月開始的一九五八—五九年度內，澳洲大致將不會放寬輸入限制，因為澳洲已難留動用更多的外匯來輸入比上年度為多的貨物。

他說，今後一年內國內對某些商品的需求增加，將由本國的生產來予以滿足。

又，上年度內澳洲政府的財政收支，擁有一千零四十萬澳鎊的現金盈餘額。

總收入的十三億一千一百四十萬澳鎊，已比原來的預算估計減少一千零三十萬澳鎊。收入減少的主要原因，是由於農業收入淡少，結果使收入稅減少二千四百六十萬澳鎊。總支出則比原來估計的十二億零七百七十萬澳鎊多出四百七十萬澳鎊。

國產糖又成六百噸

天津幼砂拆價再度上升 紐約古巴糖價繼續報高

【本報訊】在中東局勢緊張的影響下，國際糖價續漲，此間糖商對於短期的生意採取看好心理，雖然貨物實銷力並未大增。

昨日國產砂糖又成交六百噸，其中有兩百噸是新到的廣西砂糖。天津長白山牌幼砂因現貨疏渴，拆價已由每擔三十九元七毫躍升至四十一元以上。

昨日成交的四百噸機製白糖和二百噸廣西砂糖，均成每擔五百七十八元。廣西砂糖的色澤比機製白糖還要好，故機製白糖則勝在乾身，正因為兩者各有特點，故實價亦相等。

每擔[illegible]機製白糖市價企住[illegible]五十元六毫，榴花牌則[illegible]四十七元二毫。

長白山牌幼砂則因底疏，而升至每擔四十一元餘。

綜計前昨兩天內，港商共購入國產砂糖一千二百三十噸，台灣特砂則於前日訂成一千噸，有些是在下月份付船的。昨日近期花貨的特砂價應疏挾升，每擔要四十元八毫，但實際成交價則約為四十元六毫。

前日古巴原糖在紐約的市價再起，現貨由每磅三點五五美仙升至三點六美仙，九月期貨亦由三點五七美仙升至三點六美仙，十月期貨則企穩每磅三點五九美仙。前日古巴糖價是今年來最高的一次。

金邊客買甲醇 廠家要紅礬鉀

【本報訊】金邊客前天在市面吸入甲醇一噸，這批甲醇為挪威貨，成價為每磅四毫七仙。

紅礬鉀為本港廠商吸入兩噸，每磅成價為九毫五仙。

上海廣州產薑油 糖果商進行洽購

每磅要四十七元六毫

【本報訊】上海及廣州出產的薑油，本港的糖果商已向國貨商號道安行洽購。

據說，國產薑油品質達到英國產品的水平。但是價格則較之相宜。英國薑油是用中美洲及英屬西非乾薑蒸餾的，其價格由今年三月份每磅八十一先令漲到目前一百六十先令。去年最高的價格曾達到每公斤C&F歐洲口岸二百二十先令，現在則改低為每公斤C&F歐洲一百三十先令，合每磅C&F歐洲口岸五十九先令。

內地薑油用罐裝，每罐二公斤半，每箱十二罐。

目前道安行有內地薑油現貨出售，其售價為每磅四十七元六毫，貨倉交收。

在用途方面，內地薑油可以用來製餅乾及糖果等。本地糖果製造商認為，採用內地薑油製糖，比採用歸薑相宜。

貿易通訊

泰國人士普遍歡迎 中國產品越銷越旺

鐵器棉紗布疋銷量均躍增

【曼谷十日航訊】中國出產貨品價廉物美，受泰國人士歡迎，越來越暢。據商人說，近兩年來中國出產的鐵器、棉紗、扣布等在泰國銷路甚廣，鐵器如鐵條、鐵釘、鐵線及鋼板等在泰國市場的銷量，今年來又有長足進展。

據有關方面統計，去年中國鐵器進口數量僅為泰國鐵器進口總額的百分之三十，今年來已增至百分之七十，平均為每月進口二、三千噸，最多一個月達四千噸，最少一個月也有一千六百噸。

中國製棉紗在泰國市場的銷路亦佳，二十支至四十支棉紗進口量佔泰國外紗進口額的百分之九十左右。去年上半年中國棉紗進口額為三十萬磅；中國扣布去年上半年輸入泰國為二百萬碼，今年上半年約為八十萬疋。中國貨品在泰國市場暢銷，主要是因泰國一般用家都喜歡用中國貨。

新出伏蘋果 今晨即開盤

【本報訊】青島新出伏蘋果，首批昨午運到，準於今晨開盤。首批石圍亦於昨天抵港。

首批運來的新出伏蘋果，數約四百五十五箱（每箱重二十公斤），這批貨均於今晨開盤。

昨由石岐運來首批石圍（龍眼）和雞園共三件（每件約重二十多公斤）即被本地販商吸購一空，石圍每擔成六十元，雞園成三十五元。

龍眼鮮桃銀瓜 昨天先後到港

青島鮮桃和銀瓜開始運來，計鮮桃四百二十件（每件重二十五公斤），每擔成二十元。這次成交的鮮桃，個子很大且均勻。

青島銀瓜，昨天到三百多件，均即日清盤。銀瓜外形和扁錦瓜差不多，只是它的皮色較白，每擔成十三元。

西瓜仍暢銷，廣州和江門貨約共成交近二百公噸，大盤價成穩。廣州東方紅貨每擔十七元和二十元，江門貨則分成十四元、十五元五毫及十六元五毫。

有光牆板

天津新出建築材料 商人現已接到貨樣

【本報訊】天津新產品——有光牆板已寄到，規格多種，是裝修和建築材料之一。

近日此間華潤公司接到由天津寄來的，有光牆板貨辦，這種有光牆板是以水泥和北方特殊泥土來製成，看來好像大理石，有防火、隔音、防潮和保暖等作用，因此，用途也很廣，可用以鋪牆（如用它來鋪牆則不用塗灰水，因它面色頗光滑）、鋪地板甚至可用以做傢具之用。

現在可供出口之天津有光牆板色澤有淺綠、粉紅、淺藍……等二十餘種，厚度有多種，最薄的有八公厘，最厚的有二十公厘，大小尺碼也很多，可由客戶指定尺碼來訂貨。

貨物流動展覽 澳洲年底舉辦

由瑞典輪船運到遠東各地

【本報訊】據澳洲出口商聯會主席雅瑟·史柏斯十六日宣佈，本年底澳洲將組織一個海上流動展覽會。由瑞典商的澳洲西太平洋輪船公司派船載運澳洲產品，駛到遠東菲律賓、香港、日本、中國大陸和太平洋島嶼來作流動展覽。

該澳洲商會現正組織一個流動展覽會代表團。此次出國展覽的目的，是在於促進澳洲的出口貿易。這將是澳洲的首次組織海上流動展覽會。

（按：澳洲西太平洋輪船公司的香港——澳洲線航輪，係由英商天祥洋行任香港總代理。）

貨運伊拉克 兵險費提高

每百鎊收五先令

【本報訊】據外電報道，倫敦保險業公會於十六日大大提高來往伊拉克航程的兵險費。該公會的「兵險估價委員會」說，由伊拉克的一個港口開出或前往當地的船隻兵險費，現已由每百鎊收九便士增至收五先令。

航行伊拉克內部港口的船隻兵險費，現在每百鎊加收一鎊附加費。

來往黎巴嫩港口的兵險費，現仍未有變動。

【又訊】據保險公司消息：昨日接得倫敦保險公會通知，說由本月十六日開始，伊拉克線的兵險費率提增至百分之零點二五。

據說，在此之前，行走伊拉克線的貨運兵險費率由百分之零點零三七五增至百分之零點二五，即由每百港元收三仙七五增至二毫半。如果再進入伊拉克內部的話，兵險費則要多收一元，即每百港元收一元二毫半。

經濟新聞

股票買賣回增 總值逾百萬元

多數股價尾盤稍軟

【本報訊】昨天股市交易回暢，成交總值達一百一十四萬二千元。價格呈拉鋸式，但到收市時依然是軟順的。

市場一般人對於時局的睇法各有不同，因此做好做淡的都有，交易由靜轉活。

股價仍是跌多起少，如：電話開市成二六元，後逐步成低，收市降至二五元五，先後成交四千八百份；香港證成交八千二百份，成價揚而復跌，一度成高至二七元七，後成二七元六，電車上午成價回升至二六元三和二六元四，至下午收市又跌至二六元，先後成交五二五〇份；均益倉由十二元三降至十二元，成交二千二百份；黃埔船塢降一元，以每份四一元成交四百份；屈臣氏成交二千五百份，每份十一元一和十一元，比前成低二至三毫；連卡佛跌二毫，以每份十六元三成交二百份。

股價微挺的：滙豐七八五元和七八七元五，比前成低二元五和五元，先後成交三六份；會德豐成交一七五〇份，每份六元零五和六元，比前微挺一毫和五仙不等；九龍燈成交六千三百份，最高每份成十七元八，最低十七元六，比前回漲三毫到五毫；牛奶公司由十七元二升至十七元三，成交五五五〇份；聯合樹膠挺二仙五，以每份一元六二五成交七千份。

股價企定的：大酒店，雖一度成高至二二元三，但收市終回至二二元二，先後成交九千七百份；置地成交二千六百份，每份成交三二元七；淘化大同以每份三七元成交二百份。

金鈔止漲回順

美鈔比前晚跌近一點 港幣在澳門亦轉低

【本報訊】美鈔、K金止漲回順。美鈔開市五八三·二五，比前日收市價降了一點，旋即順次而下，最低價跌至五八二·一二五，買家見低有吸，市又反覆回挺，上午收市五八三·五；午後價位一度再起，進至五八四·七五，為全日最高價，收市五八三·三七五。去息三毫。交收六萬二千美元。

美匯開市五八三·五，收市五八四·七五；最高五八五，最低五八三·五。

金單開市五八二·五，收市五八三·二五；最高五八三·五，最低五八二·二五。

雖然中東局勢仍緊張，但美鈔一度因前兩天漲得過多而稍為回順，因為除此以外新的利好影響因素不存在，故鈔市又閃縮。

K金開市二五四，比前日收市價降了〇·八七五。開市後，一度退至二五三·三七五，為全日最低價，旋以美匯上升的關係，價位又步步回升，最高價曾至二五五·二五，收市二五四。去息五仙。上午交收十兩，下午交收一千一百九十兩，牌價二五四·五。澳門金二六五·五。

港幣在澳門，又比前起了半點。葡幣亦漲了，前數天港幣和葡幣是在九五平算，現在則比九五低了，每百元低了二元多。

六月份香港各類貨品進出口數值統計

（單位：萬元）

貨品名稱	進口貨值	出口貨值
食物類	九、五九五	三、七七五
食用牲口	一、五八六	二〇
肉類及其製品	三七六	一五
乳酪製品	一、一一三	一六七
魚及魚製品	八七〇	二九八
穀類	二、八七一	一、六〇六
果菜	一、七七八	八四五
糖及糖製品	二七四	四〇一
咖啡、茶葉、可可、香料	三四二	一六五
牲畜飼料	六八	一五
未列名加工食品	三一七	二四三
煙酒飲料類	一、〇五六	一七〇
飲料	二五二	七五
菸草及菸草製品	八〇五	九六
非食用原料類（燃料除外）	四、三二三	一、六八二
未製皮革	五二	七七
油籽、壳果	二五四	九九
生橡膠（包括人造膠）	一七七	二〇
木、木材及水松	四九二	九一
紙漿及廢紙	一七	六
織造纖維及廢棉	一、八三七	九八
天然田料及原礦產	八六	二九
基金屬礦砂及金屬碎	六七	三〇四
動植物粗料	一、二四〇	九五八
礦產燃料類	一、二〇八	六〇
礦產、燃料、滑油及有關物資	一、二〇八	六〇
動植物油脂	四四四	二〇〇
動植物油及其產品	四四四	二〇〇
化工原料類	二、七二八	一、四九二
化學原素及化合物品	四三四	一五三
礦產煤焦油及原化學品	一四	—
染料鞣酸及着色料	三七八	二四〇
醫藥品、藥劑	五三七	五六一
香油及清潔劑	三六三	一二四
製成田料	三八二	二一一
炸藥及化學產品	六二〇	二〇三
工製品類（依據原料劃分）	一〇、三二二	七、一六五
皮、皮製品及已製皮毛	二〇七	一八
樹膠製品	八九	一五
軟硬木製品（除傢私）	一四一	四一
紙、紙板及製品	八六八	二一六
織造紗、織造物及製成品	四、八七九	四、五五八
非金屬礦物產品	七八八	二五七
銀、白金、寶石	一、〇四五	三四〇
基金屬	一、七八八	七二六
金屬製品	五〇八	九九四
機器及運輸器材類	二、七三九	一、二九二
機器（除電機）	一、二九二	二一七
電機、儀器及用具	九二六	三二五
運輸器材	五二一	七五〇
其他工製品類	二、七四七	七、五〇八
未製成建築物及各種設備	八三	四四〇
傢私	五八	二三二
旅行用品	一八	一四四
衣着	三七三	四、〇五九
鞋	八六	七六四
科學光學儀器、鐘錶	一、二二七	三〇三
未列名製成品	九〇一	一、五六二
其他	一、〇〇七	一、四七八
非供食用牲口	三〇四	一三八
黃金及硬幣	三三	八
郵寄包裹	六七〇	一、三三五
總計	三六、〇五九	二四、八一六

截郵時間

今日空郵（星期五）

泰國、馬來亞、印尼、南越、法國、日本、南朝鮮、沖繩　上午十時　台灣	下午一時
關島、夏威夷、美國	下午二時
菲島、澳洲、新西蘭	下午三時
美國、加拿大、夏威夷、泰國、印度、巴基斯坦、中東、英國、歐洲、台灣、非洲、柬埔寨、老撾	下午六時

平郵

中華人民共和國	上午九時
緬甸、印度	中午十二時
馬來亞、巴基斯坦	下午二時
新西蘭　下午三時　澳門	下午一時、六時

明日空郵（星期六）

菲律賓　上午八時　中華人民共和國	上午八時半
日本、泰國、馬來亞、印尼、錫蘭	上午十時
菲律賓、澳洲、新西蘭	下午一時
泰國、印度、中東、非洲、英國、歐洲、台灣、日本、沖繩、老撾、緬甸、亞丁	下午六時

平郵

中華人民共和國	上午九時、下午六時
菲律賓	上午十一時
台灣、日本、加拿大	下午一時
夏威夷、委內瑞拉、北婆羅洲、拉布亞	下午二時
法國、比利時、荷蘭、西德	下午三時
澳門	下午一時、六時

上海蔡同德堂出品
虎骨木瓜酒
健身延齡·調和氣血
袪風活絡·壯筋強骨
中國土產出口公司上海分公司
CHINA NATIONAL NATIVE PRODUCE EXPORT CORPORATION SHANGHAI BRANCH
香港總代理：德信行有限公司　地址：香港文咸西街38號　電報掛號："STILLON"

煉提學科用　產遺賢先揚發
著顯效療　確準量含
群星
提煉中藥
諸君使用能大量節省
金錢！時間！精神！
單味提煉中藥400餘種
足供中醫師處方配藥之用
香港代理：益新行　地址：九龍柯士甸道112號　電話：六三六四六

各處均售　三角牌生粉

北京同仁堂　安宮牛黃丸
治痰迷心竅神昏譫語及中風不語等症……
港澳獨家經銷泉昌有限公司　永樂西街一五〇號電話四四一五八一

最平RADIO　價值八十五元只沽五十六元　包收廣州澳門力強　大道中卅七號六〇六八

跳樓錄音機

音樂

德國 滴佳適 專治耳流膿

頭痛 腦暈

診治頭痛……

謝健初 內科

醫約

分類廣告　每天一元　小字十五個（五行）　電話48108

修理收音機 錄音機

大業瓦通紙盒廠　機製紙坑紙箱紙盒　大角咀洋松街七十六號　電話：五九八六七

招生

衛文學校招生　級別：高初小各級　試期：7月20日上午9時　地址：砵蘭街四十六號　電話：五五一二五　校長何衛文

修錶 速成

全寶黃　小提琴

舞蹈

交際舞

尋訪

江堯（父親）　江全（堂叔）：　吳仲明（母舅）：　庶母妹三人（姓名忘記）　沈添（江添才）

林萍外甥

梁文光啓　通訊地址：香港大道中一七六號二樓轉印尼泗水

受海外颱風影響 輪船多艘延期到

萬隆丸可能於明天到港 來貨中約有六百噸水泥

【本報訊】因海外颱風影響，有數艘船隻須改期到港，原定昨日由日本到港的「長門丸」，現改期於今日早晨抵達。原定昨日由高雄抵港的「興立」輪，亦改期於昨日晚間或今日零晨才能抵步。此外，原擬於十九日抵港的「海多士」輪和「同加」輪，現均改期於二十一日到達。

多利順洋行屬下的「興立」輪，於昨晚間或今日零晨由高雄抵港，今日下午將離港開往古晉、山打根。「興立」輪此次從高雄沒有貨物載來港。

【本報訊】天祥洋行屬下的「長門丸」，前因避風改期於今日早晨由日本抵港，該輪此次載來百餘噸貨物，都是零星雜貨。「長門丸」將於今日開往新加坡、波斯灣、至昨日爲止，該輪只接到三十餘噸貨物，全部都是雜貨。

【本報訊】巴拉多船務公司代理之「萬隆丸」，如果不爲颱風所阻，將於明天中午從日本到港。據悉，該輪運來的貨物共一千四百噸，其中起碼有水泥六百噸。該輪抵港後，將於本月二十日開往新加坡、吡嚨及日厘。

小啟：截郵表在經濟版

星線運費應否減低 公司代表仍談不攏

有關公會前天會再開會議

【本報訊】據航商消息，香港——南洋貨運聯會前天曾再度開會，商討香港至星馬洲的貨物運費應否減低的問題。據悉，會上各輪船公司代表之間仍存有分歧意見，結果對這一議案尚未作出決定。又悉，現時有些船公司爲與不定期貨輪爭載貨物，已自行將貨物運新加坡運費減低百分之三十五。例如每噸雜貨由港輸星的運費，公會原規定收九十三元，除回扣百分之十七點五，現在有些公司已減爲六十元四毫五仙，除回扣百分之十七點五。據說一些船隻自採用新價收貨後，可載得貨物數百噸。另一些現仍照公會價收貨的船隻，則只載得十噸至二十噸貨物開行。

生仁千二百包 詩好頓東非來

芝沙丹尼由南美南非到

【本報訊】渣華郵船公司屬下之「詩好頓」輪，於今天上午從東非到港，運來的貨物共四百八十噸。這些貨物中，有花生仁一千二百包，棉花四百包，還有蔴類、象牙、犀角、魚翅、海參等。

【本報訊】渣華郵船公司屬下之「芝沙丹尼」輪，於今日從南美及南非到港。據悉，該輪從南美運來薄荷腦及工業原料共四十噸，從南非運來罐頭食品，升降機零件、藥品、牛皮、嗜喱粉。

美南今日到 來五金僅數十噸

【本報訊】法國郵船公司屬下的「美南」貨輪，改運於今日由歐洲、西貢抵港。據悉，她這次由歐洲載來貨物約二百噸，其中法國、比利時五金估數十噸。該輪定今晚轉開往基隆、釜山、日本，現接得貨物百餘噸。其中因信用證到期而先落船運往北非及哈佛那的挂皮及鉛碎佔數十噸，其餘數十噸爲運往南朝鮮的牛奶、玻璃、茶葉、電熨斗、打火機等。

食米千包 昨由緬到

【本報訊】福來公司屬下之「馬來怡美利」輪，昨天從波斯灣經仰光到港，運來此間起卸的貨物三百餘噸，其中有食米一千多包及木板一批從仰光運來。

內地西瓜 由廈門到五萬斤

【本報訊】「甲」輪已於十六日由廈門抵港，載來鑼頭一百箱，洋葱四百四十五箱，西瓜一萬五千斤，雞蛋七十五箱，鮮李七十六箱，鵝二十二籠，杧果十五箱。「乙」輪已於十六日由廈門抵港，載來西瓜四萬斤，鮮李七十箱，鹹魚四十六件，鴨二十二籠。

輪船停泊處

船名		停泊地點	公司
生力	SAN MIGUEL	油蔴地	免那
福生	BLISSFUL	A15	振盛行
中國之杉	CHINA FIR	油蔴地	FIR LINE
泰順	TAI SHUN	油蔴地	遠東
北佐諾士	PATROCLUS	太古橋	太古
力高運馬士基	NICHOLINE MAERSK	A4	捷成
諾丁漢	NOTTINGHAM	九龍倉橋	鐵行

火車時刻表

九龍開	到羅湖	羅湖開	到九龍
上午 6時37分	7時39分	上午 6時32分	7時43分
7時44分	8時49分	7時18分	8時23分
9時09分	10時14分	7時57分	8時53分
10時20分	11時22分	9時05分	10時04分
11時39分	下午12時43分	10時32分	11時29分
下午12時42分	1時45分	11時35分	下午12時31分
2時15分	3時16分	下午 1時03分	2時02分
4時13分	5時14分	2時23分	3時28分
5時30分	6時31分	4時21分	5時20分
6時48分	7時49分	5時38分	6時38分
8時15分	9時16分	6時58分	7時56分
10時	10時59分	8時23分	9時23分

(假期改開10時45分到11時44分)

深圳開（北京時間）	到廣州	廣州開	到深圳
下午 1時20分	下午4時	上午 8時30分	上午11時15分
4時20分	8時30分	10時20分	下午2時35分

入口船期預告

船名		開來港口	月日	公司
德和	TEH HU	釜山日本基隆	7月20	德安
海福	HAI FOO	高雄	7月20	集豐
僑航	CHIAO HANG	高雄	7月20	德安
德士頓	DRESDEN	日本	7月21	捷成
東星	EASTERN STAR	澳洲馬尼拉	7月20	渣甸
大阪丸	OSAKA MARU	新加坡	7月20	東方
瑞川丸	MIZUKAWA MARU	日本	7月20	太平
御影山丸	MIKAGESAN MARU	美國馬尼拉	7月20	東來
金碧泰	GOLDEN BETA	日本	7月20	東來
利華達丸	NEVADA MARU	日本	7月20	太平
亞魯士	AROS	澳洲	7月20	天祥
天城山丸	AMAGISAN MARU	印度	7月20	東來
太原	TAI YUAN	神戶	7月20	太古
辰久丸	TATSUHISA MARU	金邊	7月20	福來
加提根些亞	CARDIGANSHIRE	英國新加坡	7月20	渣甸
基連斯基	KILINSKI	琴尼亞漢堡安特衛普蘇丹	7月20	華夏
海多	HALLDOR	上海	7月21	多利順
同家士	TUNGUS	美國馬尼拉	7月21	天祥
提利碧琪	GJERTRUD BAKKE	加拿大美國	7月21	鐵行
漢陽	HANYANG	基隆	7月21	銀行
新嘉坡	SINGAPORE	上海	7月21	鐵行
杜連	TULANE	歐洲新加坡	7月22	多利順
湖南	HUNAN	天津青島上海	7月22	太古
剌士馬士基	LARS MAERSK	波斯灣印尼	7月22	捷成
粟田丸	AWATA MARU	日本	7月22	天祥
羅拉馬士基	LUNA MAERSK	美國基隆	7月22	捷成
東方	EASTERN	澳洲	7月22	鐵行
墨西哥丸	MEXICO MARU	日本	7月22	東方
寶樹雲	BOISSEVAIN	日本	7月22	渣華
占士麥基	JAMES MCKAY	美國灣	7月22	總統
萬謙士吉	VAN HEEMSKERCK	日本	7月22	渣華
愛邊娜	ELPENOR	英國新加坡	7月22	太古
鹿島丸	KASHIMA MARU	日本	7月23	天祥
英山丸	EIZAN MARU	日本	7月23	太平
成華丸	SEIKA MARU	日本	7月23	東方
日本熊	JAPAN BEAR	舊金山馬尼拉	7月23	美輪
寶根華利	BOUGAINVILLE	美國馬尼拉	7月23	銀行
芝萬宜	TJIWANGI	印尼新加坡	7月23	渣華
奧圖里加士	AUTOLYCUS	日本	7月23	太古
奉天	FENGTIEN	神戶	7月23	太古
好吉	HOOGKERK	歐洲新加坡	7月23	渣華
安士山丸	AZUCHISAN MARU	日本	7月23	東來
奧白蘭	S. O. BLAND	菲律賓	7月23	福來
愛蓮馬士基	ELLEN MAERSK	日本	7月23	捷成
芝錦碧	TJIKAMPEK	中國	7月24	渣華
夏利臻	HERMOD	曼谷	7月24	多利順
海順	HELIOS	曼谷	7月24	多利順
辰王丸	TATSUOH MARU	金邊	7月24	福來
愛華倫	IVARAN	馬尼拉	7月24	美邦
興名丸	KOMEI MARU	日本	7月24	太平
亞杰士	AJAX	馬尼拉	7月24	太古
金保地	KAMBODIA	中國	7月25	寶隆
亞夫	HERVAR	山打根	7月25	多利順
越南	VIETNAM	神戶橫濱	7月25	法郵
泰星	THAI	波斯灣新加坡	7月25	福來
協立丸	KYORITSU MARU	日本	7月25	東來
飛鷹	FLYING EAGLE	美國歐洲新加坡	7月25	和捷
維多利亞	VICTORIA	意大利新加坡	7月25	天祥
勝高剌	SANGOLA	日本	7月25	鐵行
泗水丸	SURABAYA MARU	日本	7月26	巴拉多
海后	HOI HOUW	新加坡吡嚨	7月26	捷順
	TOROA	美國馬尼拉	7月26	順昌
雲南	YUNNAN	天津上海	7月26	太古
日本	JAPAN	日本	7月27	太平
利華古臣	LEVERKUSEN	日本	7月27	捷成
麗家	LIKA	上海馬尼拉	7月28	東興行
廣州	CANTON	倫敦新加坡	7月28	鐵行
明啟丸	MEIKEI MARU	日本	7月28	東來
芬山	FERNHILL	美國馬尼拉	7月28	多利順
東英	EASTERN SAGA	日本基隆	7月28	渣甸
月光丸	GEKKO MARU	新加坡	7月28	東方
浩生	HO SANG	日本	7月29	渣甸
柯地亞	ORDIA	日本	7月29	鐵行
利加安	LYCAON	英國新加坡	7月29	太古
忌連芬士	GLENFINLAS	釜山	7月29	渣甸
太平洋運輸	PACIFIC TRANSPORT	美國馬尼拉	7月29	渣甸
多麗	TOURNAI	日本	7月29	多利順
東謬	EASTERN MUSE	加爾各答星洲曼谷西貢	7月30	渣甸
威爾遜總統	PRES. WILSON	美國馬尼拉	7月30	總統
約翰馬士基	JOHANNES MAERSK	美國基隆	7月30	捷成
	KASASHIMA MARU	日本	7月30	巴拉多
新疆	SINKIANG	渣羅乃	7月30	太古
	NORDHOLM	美國馬尼拉	7月31	順昌
堅拿	KINA	歐洲新加坡	7月31	寶隆
嘉士達吉	GAASTERKERK	日本	7月31	渣華

出口船期預告

歐洲線

船名		開往港口	月日	公司
德士頓	DRESDEN	歐洲	7月21	捷成
新嘉坡	SINGAPORE	倫敦漢堡鹿特丹安特衛普	7月21	鐵行
粟田丸	AWATA MARU	倫敦安特衛普鹿特丹漢堡	7月23	天祥
奧圖里加士	AUTOLYCUS	馬賽利物浦都柏林	7月24	太古
亞杰士	AJAX	倫敦漢堡荷蘭格拉斯哥	7月25	太古
金保地	KAMBODIA	安特衛普鹿特丹漢堡奧斯陸	7月26	寶隆
越南	VIETNAM	馬賽	7月26	法郵
利華古臣	LEVERKUSEN	漢堡鹿特丹	7月27	捷成
維多利亞	VICTORIA	歐洲	7月28	天祥
麗家	LIKA	萊茲加	7月29	東興行
日本	JAPAN	安特衛普鹿特丹漢堡奧斯陸	7月29	太平
多麗	TOURNAI	鹿特丹漢堡哥本哈根奧斯陸	7月30	多利順
忌連芬士	GLENFINLAS	倫敦鹿特丹阿姆斯特丹漢堡	7月30	渣甸
邊威爾士	BENWYVIS	利物浦鹿特丹漢堡	7月31	邊船
廣州	CANTON	倫敦漢堡鹿特丹	7月31	鐵行
嘉士達吉	GAASTERKERK	安特衛普鹿特丹漢堡	8月1	渣華
門羅總統	PRES. MONROE	馬賽熱那亞	8月4	總統
美南	MEINAM	倫敦漢堡	8月6	法郵
北佐諾士	PATROCLUS	利物浦格拉斯哥	8月6	太古
攝津丸	SETTSU MARU	利物浦安特衛普漢堡鹿特丹	8月6	天祥
喇不喇打丸	LA PLATA MARU	安特衛普倫敦漢堡鹿特丹	8月7	東方
奧文吉	OMMENKERK	安特衛普鹿特丹阿姆斯特丹漢堡	8月8	渣華
加提根些亞	CARDIGANSHIRE	倫敦鹿特丹阿姆斯特丹漢堡	8月9	渣甸
漢諾華	HANNOVER	安特衛普鹿特丹漢堡	8月9	捷成
邊麥都	BENMACDHUI	漢堡倫敦鹿特丹	8月9	邊船
狄摩派拉	THERMOPYLA	馬賽安特衛普鹿特丹漢堡	8月15	多利順
利加安	LYCAON	利物浦格拉斯哥	8月15	太古

印・巴・中東線

船名		開往港口	月日	公司
天星	STAR ALCYONE	孟買喀喇蚩波斯灣	7月20	福來
德士頓	DRESDEN	科倫坡	7月21	捷成
新嘉坡	SINGAPORE	亞丁塞得港	7月21	鐵行
粟田丸	AWATA MARU	亞丁塞得港	7月23	天祥
英山丸	EIZAN MARU	科倫坡	7月24	太平
奧圖里加士	AUTOLYCUS	亞丁	7月24	太古
羅拉馬士基	LUNA MAERSK	蘇彝士	7月24	捷成
亞杰士	AJAX	亞丁	7月25	太古
金保地	KAMBODIA	亞丁塞港	7月26	寶隆
協立丸	KYORITSU MARU	科倫坡	7月26	東來
勝高剌	SANGOLA	加爾各答	7月26	鐵行
越南	VIETNAM	科倫坡孟買	7月26	法郵
利華古臣	LEVERKUSEN	科倫坡	7月27	捷成
維多利亞	VICTORIA	科倫坡孟買喀喇蚩	7月28	天祥
麗家	LIKA	亞丁蘇丹	7月29	東興行
日本	JAPAN	亞丁塞得港	7月29	太平
柯地亞	ORDIA	加爾各答吉大港	7月30	鐵行
忌連芬士	GLENFINLAS	亞丁	7月30	渣甸
嘉士達吉	GAASTERKERK	亞丁塞得港	8月1	渣華

東南亞線

船名		開往港口	月日	公司
天星	STAR ALCYONE	新加坡巴生	7月20	福來
渣華郵	JAVA MAIL	馬尼拉	7月20	福來
萬隆丸	BANDUNG MARU	新加坡吡嚨日厘	7月20	巴拉多
西吐士	CITOS	山打根	7月20	天祥
順發	SHUN FAT	新加坡巴生吡嚨	7月20	捷順
詩好頓	SCHOUTEN	馬尼拉	7月20	渣華
大寶來	TAI POO LOY	西貢金邊	7月21	順昌
德士頓	DRESDEN	新加坡	7月21	捷成
新嘉坡	SINGAPORE	新加坡巴生吡嚨	7月21	鐵行
御影山丸	MIKAGESAN MARU	新加坡曼谷	7月21	東來
金碧泰	GOLDEN BETA	新加坡吡嚨	7月21	東來
阿蒙尼亞	AMONEA	婆羅乃	7月21	德安
海多	HALLDOR	新加坡巴生吡嚨	7月22	多利順

（左接出口船期預告）

船名		開往港口	月日	公司
同家士	TUNGUS	曼谷新加坡雅加達	7月22	多利順
提利碧琪	GJERTRUD BAKKE	新加坡巴生吡嚨	7月22	鐵行
辰久丸	TATSUHISA MARU	金邊	7月22	福來
民興	ELSBETH	金邊	7月23	順昌
粟田丸	AWATA MARU	新加坡	7月23	天祥
艾多拿	ITAURA	新加坡吡嚨	7月23	鐵行
海捷	HAI JYE	婆羅乃	7月23	宇宙
愛蓮馬士基	ELLEN MAERSK	印尼	7月24	捷成
羅拉馬士基	LUNA MAERSK	西貢	7月24	捷成
成華丸	SEIKA MARU	馬尼拉	7月24	東方
英山丸	EIZAN MARU	新加坡吡嚨巴生港	7月24	太平
寶根華利	BOUGAINVILLE	新加坡巴生吡嚨	7月24	銀行
湖南	HUNAN	新加坡印尼	7月24	太古
奧圖里加士	AUTOLYCUS	新加坡	7月24	太古
寶樹雲	BOISSEVAIN	新加坡	7月24	渣華
奉天	FENGTIEN	曼谷	7月25	太古

汕頭・上海・天津線

船名		開往港口	月日	公司
亞魯士	AROS	上海	7月20	天祥
有發	EUPHRATE	華北	7月20	法郵
好吉	HOOGKERK	上海	7月24	渣華
聖愛門	SAINT EDMUND	上海	7月30	渣華
烈娜些亞	RADNORSHIRE	華北	8月2	渣甸
士打順達	STRAAT SEONDA	上海	8月3	渣華

基隆・釜山・日本港口線

船名		開往港口	月日	公司
大阪丸	OSAKA MARU	日本	7月20	東方
福州	FOOCHOW	日本	7月20	太古
愛非馬士基	EFFIE MAERSK	日本	7月20	捷成
芝沙丹尼	TJISADANE	日本	7月20	渣華
詩好頓	SCHOUTEN	日本	7月20	渣華
海利	HAI LEE	日本	7月20	多利順
海福	HAI FOO	高雄	7月21	集豐
天城山丸	AMAGISAN MARU	日本	7月21	東來

非洲線

船名		開往港口	月日	公司
粟田丸	AWATA MARU	卡薩布蘭卡	7月23	天祥
寶樹雲	BOISSEVAIN	南非	7月24	渣華
萬謙士吉	VAN HEEMSKERK	西非	7月24	渣華
明啟丸	MEIKEI MARU	西非	7月29	東來
日本	JAPAN	卡薩布蘭卡	7月29	太平
聖山丸	SEIZAN MARU	西非	8月2	太平
美南	MEINAM	卡薩布蘭卡	8月6	法郵
喜久玉丸	KIKUTAMA MARU	南非	8月8	東方
士打莫三碧	STRAAT MOZAMBIQUE	南非	8月9	渣華
銀光丸	GINKO MARU	東非	8月10	東方
倫敦丸	LONDON MARU	西南非	8月11	東方

美洲線

船名		開往港口	月日	公司
愛非馬士基	EFFIE MAERSK	美國	7月20	捷成
飛雲	FLYING CLOUD	美國	7月20	和捷
泰來總統	PRES. TYLER	美國	7月20	總統
利華達丸	NEVADA MARU	美國	7月21	太平
瑞川丸	MIZUKAWA MARU	南美	7月21	太平
墨西哥丸	MEXICO MARU	中南美	7月23	東方
日本熊	JAPAN BEAR	舊金山洛杉磯	7月28	美輪
安士山丸	AZUCHISAN MARU	加拿大美國	7月24	東來
奧白蘭	S. O. BLAND	加拿大	7月24	福來
羅拉馬士基	LUNA MAERSK	美國加拿大	7月24	捷成
寶樹雲	BOISSEVAIN	南美	7月24	渣華
興名丸	KOMEI MARU	美國	7月25	太平
愛華倫	IVARAN	美國	7月25	美邦
飛鷹	FLYING EAGLE	美國	7月26	和捷
賈利成利	BONNEVILLE	洛杉磯舊金山	7月23	銀行
明鋒	PIONEER MING	美國	7月29	美輪

澳洲線

船名		開往港口	月日	公司
西吐士	CITOS	澳洲	7月20	天祥
提利碧琪	GJERTRUD BAKKE	西澳洲	7月22	鐵行
太原	TAI YUAN	悉尼墨爾本	7月22	太古
萬隆	VAN CLOON	新西蘭	7月29	渣華
太平	TAI PING	悉尼墨爾本	8月4	太古

今日明日出入口船隻

今日入口船隻

船名		開來港口	停泊地點	公司
山彥丸	YAMAHIKO MARU (下午)	日本	B10	大南
長門丸	NAGOTA MARU (上午六時)	日本	A9	天祥
正鋒	PIONEER MAIN (上午七時)	美國馬尼拉	A16	美輪
亞當斯總統	PRES. ADAMS (下午)	美國日本基隆	九龍倉橋	總統
四川	SZECHUEN (上午七時)	基隆	西環碼頭	太古
興立	HENRIK (上午)	高雄	B24	多利順
美南	MEINAM (上午六時)	馬賽西貢馬尼拉	A8	法郵
芝沙丹尼	TJISADANE (上午六時)	南非南美	A6	渣華
千祥丸	SENSHO MARU (下午)	日本	B14	東方
詩好頓	SCHOUTEN (上午)	東非	B11	渣華
協榮丸	KYOEI MARU (中午)	日本	A5	東來
民興	ELSBETH (下午三時)	金邊	油蔴地	順昌
大寶康	TAI POO HONG (下午)	西貢金邊澳門	B	順昌
沃馬利亞	UMARIA (晨早)	喀喇蚩孟買新加坡	九龍倉橋	鐵行
大寶來	TAI POO LOY	曼谷	B	順昌

今日出口船隻

船名		開往港口	停泊地點	公司
伊美連納	IMERINA (上午九時)	日本	A10	法郵
華興	ANGELINA (下午)	金邊	油蔴地	順昌
長門丸	NAGOTA MARU (下午)	新加坡波斯灣	A9	天祥
美南	MEINAM (下午)	基隆釜山日本	九龍倉橋	法郵
沙班	SABANG (上午十時)	金邊	B28	渣華
正鋒	PIONEER MAIN (下午)	美國	A16	美輪
印度怡美利	REBEVERETT (下午)	新加坡吡嚨加爾各答吉大港	B18	福來
馬來怡美利	BRADEVERETT (下午)	日本	B18	福來
寶康	PO HANG (下午)	沖繩釜山日本	B19	福來
英杭	ENG HANG (下午)	高雄	油蔴地	遠東
興立	HENRIK (下午)	古晉山打根	B21	多利順

明日入口船隻

船名		開來港口	停泊地點	公司
爪哇郵	JAVA MAIL	美國日本	A	福來
印度郵	INDIA MAIL	菲律賓	A	福來
布碌崙城	CITY OF BROOKLYN	美國馬尼拉	(A1)	銀行
天星	STAR ALCYONE	日本	A	福來
萬隆丸	BANDUNG MARU	日本	A9	巴拉多
飛雲	FLYING CLOUD	美國歐洲新加坡	A	和捷
福州	FOOCHOW	印尼斗湖	太古機房橋	太古
順發	SHUN FAT	華北	B	捷順
蘇頓	SOUDAN	歐洲新加坡	九龍倉橋	鐵行
愛非馬士基	EFFIE MAERSK	馬尼拉	A	捷成
西吐士	CITOS	日本	A	天祥
青雲丸	SEIUN MARU	日本	A	洛士利
泰來總統	PRES. TYLER	馬尼拉	A	總統
海利	HAI LEE	新加坡	B	多利順
渡波道	TROUBADOUR	菲律賓	A	天祥

明日出口船隻

船名		開往港口	停泊地點	公司
山彥丸	YAMAHIKO MARU	新加坡吡嚨孟買堅德勒喀喇蚩	B10	大南
協榮丸	KYOEI MARU	馬尼拉溫哥華美國	A5	東來
青雲丸	SEIUN MARU	日本美國	A	洛士利
南京	NANKIN	山打根澳洲	九龍倉橋	鐵行
亞當斯總統	PRES. ADAMS	西貢新加坡環球	九龍倉橋	總統
東豪	EASTERN ARGOSY	蘇萊士澳洲	A11	渣甸
忌連安	GLENEARN	新加坡歐洲	A3	渣甸
邊力奇	BENVRACKIE	新加坡歐洲	A2	邊船
渡波道	TROUBADOUR	日本美國	A	天祥
四川	SZECHUEN	基隆	西環碼頭	太古
沃馬利亞	UMARIA	日本	九龍倉橋	鐵行
千祥丸	SENSHO MARU	新加坡	B14	東方

惠刊廣告 請撥電話 四八一〇八

港澳 金城輪
港開下午一點半 澳開半夜一點半
星期日公衆假期 港開上午十點正
每日上午九時開始發售當日客票 下午二時至五時預售三天期內客票
港泊永樂碼頭 澳泊18號碼頭 付貨購票請到永樂碼頭 電話45770
大成輪船有限公司謹啓 德輔道西65號二樓 電話四三四〇八

順發 S.S. "SHUN FAT"
七月十九早抵港 十九日落貨 廿日晚開行
直航石叻，巴生，庇能
客貨搭載請駕臨敝公司接洽 文咸西街六十八號 電話：45978 48634
捷順船務有限公司啓

大阪商船 O.S.K. Line
大阪丸 S.S. "OSAKA MARU" 七月廿日到 即日啓行 直透日本
月光丸 S.S. GEKKO MARU 七月廿八日到 即日啓行 直透日本
墨西哥丸 M.S. "MEXICO MARU" 七月廿二日到 廿三日啓行
夏利桑那丸 M.S. "ARIZONA MARU" 八月七日到，八日啓行（★途經三藩市）直透：★羅省，巴拿馬，紐約，費城，波地摩 途經日本並收巴拿馬、古巴、紐約轉駁中南美洲加勒比海及墨西哥等埠貨
喜久玉丸 S.S. "KIKUTAMA MARU" 八月七日到 八日啓行 直透：石叻，巴生港，庇能，路易士港，南非洲各埠
倫敦丸 S.S. "LONDON MARU" 八月九日到 十一日啓行 直透：石叻，南西非洲各埠
銀光丸 S.S. GINKO MARU 八月九日到 十日啓行 直透：石叻，東非洲各埠
貨客付貨請駕臨接洽 總代理 香港東方船務有限公司 畢打街怡和大廈十四樓 電話：二七七五一
華人貨載代理 萬里行 永吉街十號三樓 電話三六二九七 二七九六四

N.Y.K. LINE 日本郵船
熱海丸 T.S. "ATAMI MARU" 準八月五日落貨 即日開行
直往瑞省、巴拿馬、紐約、波士頓、費城、波地摩，途經日本兼收巴拿馬或紐約轉駁中南美洲加勒比海及墨西哥等埠貨。
青雲丸 M.S. "SEIUN MARU" 七月十九日落貨 即日開行
直往檀香山 Honolulu 阿克普爾告 Acapulco 基斯杜巴 Cristobal 巴蘭基拉 Barranquilla 拉基拉 La Guaira 西班牙港 Port of Spain 普頓都加比路 Puerto Cabello 居拉高 Curacao 瑪拉基寶 Maracaibo 夏灣拿 Havana 美亞美 Miami 譚拔 Tampa 紐奧崙斯 New Orleans 侯斯敦 Houston 加爾勿斯頓 Galveston。兼收由神戶轉駁美國東西口岸等埠貨。西班牙港貨僅由神戶轉駁。
總代理 洛士利洋行 怡和大廈十一樓 電話：二六九一〇
華人貨載代理 合記公司 德輔道中292號二樓 電話四四一五五一

N. Y. K. LINE 日本郵船株式會社
天祥洋行總代理
長門丸 "NAGOYA MARU" 準於七月十八日抵港 即日開往 星加坡 庇能 堅得勒 喀拉蚩 古晏達 巴士剌 哥林沙 停A9號
粟田丸 "AWATA MARU" 準於七月廿二日抵港 廿三日開往 星加坡 亞丁 蘇彝士 塞港 熱那亞 馬賽 巴斯隆納 丹吉爾 卡薩布蘭卡 倫敦 安特衛普 鹿特丹 漢堡 不來梅
彥根丸 "HIKONE MARU" 準於八月九日抵港 十日開往 星加坡（堅得勒）喀拉蚩 古晏達 巴士剌 哥林沙
天祥洋行華人船務部啓 電話：三八〇九六
南洋貨載代理處 合記公司 德輔道中二九二號二樓 電話：四四一五五一

YAMASHITA LINE
山彥丸 S.S. "YAMAHIKO MARU" 載東九六六一噸 時速16海里
準於七月十八日抵港 十九日開行
直放星加坡 吡嚨 孟買 堅德勒 喀拉蚩
貨客付貨請駕臨敝公司或移玉永樂街115號二樓 接洽處 永通公司 馮源伸 電話：49231 49238
香港總代理 大南輪船有限公司謹啓 畢打街14至16號五樓 電話：二七七六四

英旗快輪 金碧泰 S.S. "GOLDEN BETA"
本月二十日落貨 廿一日開往 星加坡，庇能
貨客付貨請移玉 都爹利街一號 東來有限公司接洽 電話三一六一三

MITSUI LINE 三井船舶
安士山丸 "AZUCHISAN MARU" 七月廿三日抵港 廿四日啓行 直航 溫哥華 舍路 朗非路 砵崙 三藩市 羅省 基里士多堡 夏灣拿 京士頓 特魯希羅 紐約
☆兼收轉駁美國內陸、中南美洲、西印度群島等埠貨
御影山丸 MIKAGESAN MARU 七月廿日抵港 廿一日啓行 直航新加坡，曼谷
天城山丸 "AMAGISAN MARU" 七月二十日抵港 二十一日啓行 直航 橫濱 神戶 門司
協榮丸 KYOEI MARU 定期七月十八日抵港 十九日啓行 直航 小呂宋 溫哥華 舍路 朗非路 砵崙 三藩市 羅省
協立丸 "KYORITSU MARU" 七月廿五日抵港 廿六日啓行 直航 新加坡 巴生 吡嚨 哥倫坡
明啟丸 "MEIKEI MARU" 七月廿八日抵港 廿九日啓行 直航石叻西非洲各埠如下：DAKAR, FREETOWN, ABIDJAN, ACCRA, TAKORADI, PORT HARCOURT, LAGOS & APAPA
貨客付貨請移玉華人貨倉部 大道中華人行三樓311號 電話三一一六九 樺記公司接洽
東來有限公司啓 都爹利街一號二樓 電話：三一六一一

華興 M.V. ANGELINA 七月十八日落貨 十八日開行 直往金邊
大寶來 S.S. TAIPOOLOY 七月十九、二十、廿一日落貨 廿一日下午開行 往西貢、金邊 有客房歡迎搭客及收雲房貨
民興 M.V. ELSBETH 七月廿二、廿三日落貨 廿三日下午開行 直往金邊
貨客搭載請到本公司接洽 千諾道西廿四號二樓 電話：四四一八五 四九六一九
順昌航業有限公司啓

THE POLISH OCEAN LINES
基連斯基輪
S.S. "KILINSKI"
約於七月二十日由琴尼亞，漢堡，安特衛普，蘇丹港抵香港。
請收貨人速來本公司接洽辦理提貨手續是荷。
香港華夏企業有限公司
FAR EAST ENTERPRISING CO., (H.K.) LTD.
畢打街14—16號九樓 電話：二七七〇一